HOY A LAS 20 HORAS, POR CRONICA TV, SORTEO DE LOS $ 1.000 Y 1.000 CREDITOS, QUE UD. PUEDE GANAR CON SU NUMERO DE DOCUMENTO

TRES PIBES CHORROS TUVIERON EN VILO AL PAIS

AL FALLAR EL ROBO, TOMARON REHENES EN UN EKI DE AVENIDA PAVON 2300 (LANUS). TRAS CINCO HORAS DE TENSION Y DRAMATISMO, LOS PRECOCES DELINCUENTES (DE 14, 16 Y 24 AÑOS) SE ENTREGARON A LOS 400 POLICIAS QUE RODEABAN EL LUGAR. APENAS PODIAN MANTENERSE EN PIE POR LA MEZCLA DE DROGA Y ALCOHOL QUE HABIAN INGERIDO EN EL LOCAL. NADIE RESULTO HERIDO

crónica
FIRME JUNTO AL PUEBLO
EL DIARIO DE MAYOR CIRCULACION EN EL PAIS
1A EDICION DE LA MAÑANA
Año XXXVIII - Bs. As., Sábado 20 de Julio de 2002 - Nº 13.390 - $ 1,20
RECARGO ENVIO AL INTERIOR $ 0,20

EL PUEBLO QUIERE SABER

¿CUANDO PONDRAN REDUCTORES DE VELOCIDAD EN LA PELIGROSA 11 DE SETIEMBRE AL 4700?

- ✓ SE CONOCEN MAS NOMBRES DE FAMOSOS QUE PARTICIPARAN EN "EL GRAN CUÑADO VIP", QUE ESTRENARA "VIDEOMATCH" EL LUNES 29
- ✓ GIANOLA, MAZZOCCO, OLIVA Y GOYTI FIRMARON PARA TRABAJAR EN TEATRO EN MARDEL EN LA PROXIMA TEMPORADA VERANIEGA
- ✓ EL COMFER COMENZARA A APLICAR SEVERAS MULTAS POR LO QUE SE VE Y SE DICE A DIARIO EN RADIOS Y CANALES DE TELEVISION

ALLANAMIENTOS Y DETENCIONES EN SANTIAGO POR SAQUEO A LA CASA DE "PEPE" FIGUEROA

SANTIAGO DEL ESTERO.- Tras el ataque a la casa del diputado nacional menemista **José Figueroa**, la **policía** y la **Justicia** de **Santiago del Estero** realizaron nuevos allanamientos y detenciones, mientras dirigentes de la rama femenina del **PJ** planeaban un **acto de desagravio hacia el juarismo** por las acusaciones que vinculaban a ese sector con los disturbios.

Según informaron fuentes policiales, la fuerza de seguridad provincial realizó diversos **allanamientos en viviendas de dos barrios capitalinos, de donde logró recuperar parte de los bienes que habían sido sustraídos durante el ataque a la casa de Figueroa**.

Por su parte, treinta y ocho personas que habrían participado del saqueo y de los actos de violencia contra el legislador santiagueño, continuaban detenidas anoche a última hora. En tanto, efectivos policiales de las comisarías sexta y primera continuaban con las investigaciones en los barrios **Ocho de Abril** y **La Católica**, para dar con los autores del ataque que es investigado por el juez.

La causa, según lo indicado por fuentes judiciales, lleva la carátula de **supuesto robo calificado y daños**.

La vivienda de legislador fue blanco de la furia desatada por unos 400 militantes que en su mayoría dijeron pertenecer a la **Juventud Peronista**, quienes **ingresaron a la planta baja del edificio y destruyeron todo lo que encontraron a su paso**.

La **Rama Femenina** del justicialismo santiagueño, liderada por **Mercedes Marina Aragonés**, esposa del ex gobernador y actual asesor legislativo, **Carlos Juárez**, decidió suspender una reunión que debía desarrollarse ayer, sin que se dieran a conocer las razones por las que se dejó sin efecto la convocatoria.

Aparentemente, según trascendió de fuentes parlamentarias, las militantes de la **Rama Femenina** estarían organizando un acto de desagravio a **Aragonés de Juárez**, luego de las imputaciones que el diputado **Figueroa** lanzó en contra del matrimonio.

Reactivarán 900 Obras Públicas

"ES MALA NOTICIA PARA LOS CANDIDATOS QUE CRITICAN", DIJO DUHALDE

El presidente **Eduardo Duhalde** anunció la puesta en marcha de un plan de 900 obras públicas, que estaban detenidas, y consideró **que esa novedad puede convertirse en una "mala noticia" para los candidatos que pensaban hacer campaña criticando al gobierno.**

Asimismo, indicó que el proyecto también incluye la puesta en marcha de otras **"tres mil pequeñas obras que se van a realizar en todos los municipios del país".**

Aprovechó para pedirles a los candidatos de las próximas elecciones que **"no se metan conmigo que no soy candidato a nada, estoy haciendo un esfuerzo patriótico y les pido que me dejen trabajar y se peleen entre ellos, que les vamos a dejar un país mejor".**

El presidente sostuvo que el plan de obras públicas no está vinculado a una decisión electoral sino que busca impulsar la economía para generar un "círculo virtuoso" y apuntó que el anuncio puede ser **"una mala noticia para muchos candidatos que creen que van a hacer campaña criticando al gobierno, pero es una buena noticia".**

Duhalde hizo este anuncio al hablar durante la clausura del encuentro **"Diálogo Justicialista" del que participaron 580 intendentes del PJ de todo el país en la quinta de Olivos**, quienes le entregaron un documento que plantea la necesidad del fortalecimiento de los gobiernos locales y que será presentado ante los candidatos justicialistas para lograr su adhesión.

El primer mandatario se comprometió además a entregar el gobierno al presidente **"que elijamos el próximo 25 de mayo sin los problemas graves" con los que él encontró al asumir el cargo en enero pasado, y aseguró haberse convertido en "el presidente más criticado de las historia".**

El presidente reiteró que lo peor de la crisis ya pasó y aseguró que desde **"el mes de mayo todos los parámetros macroeconómicos están mejorando de manera decisiva".**

No obstante, reconoció que **"los indicadores sociales seguirán mal hasta tanto esas mejoras macroeconómicas puedan convertirse en empleo para la gente".**

En este marco, Duhalde criticó a los **"pesimistas que imaginaban un dólar a 10 pesos y hoy ha quedado planchado y creo que de acuerdo con la realidad tendría que bajar aún más".**

Antes de hacer el anuncio, Duhalde firmó el decreto que define **"el sistema de ajuste de obras públicas que permitirá poner en marcha el plan rápidamente".**

Auditorio de Intendentes

El Presidente recibió ayer a 600 jefes comunales peronistas y allí hizo los anuncios de la vuelta al trabajo en obras públicas que estaban detenidas.

ELOGIOS DEL DUHALDISMO AHORA APUNTAN A DE LA SOTA

Al manifestar su convencimiento de que **José Manuel De la Sota** será precandidato presidencial del **PJ**, el secretario general de la Presidencia, **Aníbal Fernández**, afirmó que el gobernador de Córdoba **"es un cuadrazo de esos que los peronistas siempre hemos sabido distinguir".**

"De la Sota es un cuadrazo de esos que los peronistas siempre hemos sabido distinguir y los cuadros están preparados para trabajar en el sentido que se le tire", destacó **Fernández**.

Ejemplificó que **"a veces uno tiene mucha más oportunidad de llevar adelante una propuesta personal y a veces esa propuesta personal no es tan importante como la que le exige el partido y como es un cuadro; golpean los tacos y se abocan a darle satisfacción a la tarea del partido. Toda la vida ha sido así, desde nuestra formación de movimiento nacional".**

"Yo estoy convencido que la vocación de José Manuel De la Sota lo va llevar a participar, es un 'feeling' personal; yo estoy convencido que así va ser", manifestó **Fernández**, quien volvió a descartar la posibilidad de un nuevo adelantamiento electoral al explicar que **"no es posible, porque el Presidente en esto ha hecho un juego de fechas tratando que sea el más corto para permitir que sean rápidamente y que a la vez sea el más largo posible, para no impedir que todos puedan participar e inscribir un partido político".**

En tanto, sobre las denuncias por temores de presuntos ataques a los precandidatos, **Fernández** sostuvo que **"salvo la agresión al diputado José Figueroa, hecho absolutamente repudiable, el resto de las expresiones no tienen ningún tipo de seriedad".**

PARA KIRCHNER, MENEM ES "UNA SOMBRA DEL PASADO"

PARANA, Entre Ríos.- Después de definir al ex presidente **Carlos Menem** como **"una sombra del pasado"**, el gobernador de Santa Cruz, **Néstor Kirchner**, sostuvo que lo derrotará en las próximas elecciones **"primero con el voto peronista y luego con el de todos los argentinos".**

Tras definir al ex presidente **Carlos Menem** como **"una sombra del pasado"**, el líder de la agrupación peronista **"La Corriente"**, aseguró que **"como un argentino decididamente comprometido con los intereses del país"**, lo derrotará **"primero con el voto peronista y luego con el voto de todos los argentinos".**

Por otra parte, el gobernador **Kirchner** criticó con dureza a los dirigentes que no apoyan la caducidad de todos los mandatos a través de una **Ley de Emergencia Política**.

"Es impostergable que caduquen todos los mandatos mediante una Ley de Emergencia Política", afirmó **Kirchner** durante un acto en **Paraná**.

En la capital de **Entre Ríos**, el mandatario provincial expresó que **"si se pudo declarar una Ley de Emergencia Económica para quedarse con el derecho de propiedad de los ahorros de la gente, se puede pensar en un instrumento similar en las actuales circunstancias que vive el país".**

Kirchner afirmó que **"es imposible quedarse con los brazos cruzados cuando miles de compatriotas viven en la más profunda indigencia, cuando hay argentinos desdentados por una pobre alimentación".**

En ese sentido, denunció que **"el hambre nos gana todo día a día por culpa de dirigentes que en lugar de aliarse con el pueblo, decidieron hacerlo con los grupos económicos".**

Operaron a "Lole" del Tendón de Aquiles

ROSARIO, Santa Fe.- En el **Sanatorio Mapaci** de esta ciudad, el gobernador santafesino **Carlos Reutemann** fue sometido ayer a una exitosa intervención quirúrgica del **tendón de Aquiles del pie izquierdo**, de la cual **"evoluciona favorablemente".**

Según informó en conferencia de prensa el médico **José Luis Aparicio**, quien encabezó la operación junto a un equipo de profesionales de la clínica, el gobernador permanecerá en una sala de cuidados especiales **"al menos hasta mañana** (por hoy)**"**, día en el que si todo transcurre normalmente, será dado de alta.

La intervención se prolongó durante poco más de dos horas (**Reutemann** ingresó al quirófano a las 9) y consistió en una **"cirugía de cielo abierto, con una técnica francesa de peinado del ligamento y se abrió la vaina que constriñe el tendón de Aquiles"** lesionado.

Aparicio dijo que **"hubo que tomar recaudos desde el punto de vista quirúrgico por una vieja fractura del tobillo izquierdo"** del **Lole**, sufrida cuando éste corría en la **Fórmula Dos**, en su paso previo a la **Fórmula Uno**.

El mandatario provincial recién podría volver a la actividad oficial en dos semanas, aunque con restricciones, pues **deberá usar muletas por un tiempo**. Precisó el cirujano que se **"realizaron escisiones longitudinales, como si fuera un peinado del ligamento, y suturamos con distintos puntos".**

Asimismo, informó que **"no hizo falta aumentar un injerto de otro tendón"**, aseveró que **Reutemann "evoluciona favorablemente"** de la intervención y señaló que **"aumentó la irrigación y va a mejorar la vitalidad".**

El gobernador ingresó temprano al **Sanatorio Mapaci**, sin formular declaraciones, dolorido y con su tobillo hinchado, y fue anestesiado parcialmente para la operación.

TARIFAS: SIGUE LA PULSEADA

Según Atanasof, aún no Autorizaron Subas; se Habla del 8% en Agua y luz

"El Gobierno no autorizó ningún aumento en las tarifas", sostuvo ayer el jefe de Gabinete, **Alfredo Atanasof**, quien señaló que el proceso de negociación con las empresas prestadoras de servicios públicos debe cumplir aún **"algunas etapas"**.

No obstante, desde el Ministerio de Economía se indicó ayer que el incremento de tarifas de servicios públicos sólo comprenderá, en una primera etapa, a los suministros de agua y electricidad y que el porcentaje de suba será **"claramente inferior a los dos dígitos"**. Incluso, fuentes de la Secretaría de Energía estimaron que el promedio de los aumentos rondará **"el ocho por ciento"**.

Esa cifra estimada surge de un esquema que carga los mayores incrementos de los sectores Industria y Grandes Clientes -alrededor de un 20 ó 25 por ciento- y que parte de cero para los usuarios residenciales de menores recursos.

Desde el Palacio de Hacienda se indicó que **"aún no está resuelto definitivamente"** el porcentaje de aumento, porque se **"están consultando a todos los sectores"**, e incluso **"no se descarta la posibilidad de convocar a audiencias públicas"**.

Más rotundo, Atanasof adelantó que pasado mañana se pondrá en marcha el mecanismo de audiencia pública donde los consumidores y los directivos de las compañías discutirán el reajuste en el precio de los servicios, y añadió que el Congreso participará de ese proceso.

Atanasof intentó así acotar las informaciones publicadas sobre los alcances y cifras de los ajustes tarifarios en los servicios de agua potable, electricidad, teléfonos y gas por redes, que entrarían en vigencia en agosto.

La cartera económica, a través de su vocero, **Sergio Federovisky**, expresó que Economía **"desmiente que, en esta primera etapa, vayan aumentar las tarifas de todos los servicios"**.

Federovisky puntualizó que "sólo lo harán, como dijo el ministro -por **Roberto Lavagna**-, las tarifas de **luz y agua**" y que los incrementos **"serán claramente inferiores a los dos dígitos"**, pero que "aún no están resueltos ni el porcentaje, ni la fecha de aplicación".

Las informaciones de los últimos días refieren a un análisis realizado por la comisión técnica específica creada en el ámbito del Ministerio de Economía, que preside el propio Lavagna.

La denominada Comisión Renegociadora de los contratos entre el Estado nacional y las compañías privadas licenciatarias de tales servicios vio restringida su tarea en las últimas semanas a un objetivo de más corto plazo, que sería disponer una suba progresiva de las tarifas **"a cuenta"** de lo que luego autorice el próximo gobierno.

Desde Economía se explicó tal criterio en atención a la necesidad de evitar un deterioro en la prestación de estos servicios, debido a los problemas económicos y financieros que dicen atravesar las empresas licenciatarias desde que se produjo la devaluación del peso, y se determinó por ley la eliminación de cualquier forma de indexación de tarifas en base a la evolución de precios.

Endeudadas en dólares o euros para financiar sus inversiones y operaciones, varias de estas empresas han registrado una merma de clientes y también un aumento en la mora en el pago de las facturas que emiten, debido principalmente a la crisis económica.

Pero la intención de Economía de avanzar en un aumento tarifario a cuenta, fue cuestionada en las últimas semanas por los ombudsman nacional, **Eduardo Mondino**, y de la Ciudad de Buenos Aires, **Alicia Oliveira**, organizaciones de consumidores, y por legisladores nacionales de distintos partidos políticos, que reclaman tratar previamente la cuestión en audiencias públicas, y en el Congreso.

Micros Platenses Picaron en Punta

Según una ordenanza dispuesta ayer por el **Concejo Deliberante de La Plata**, el boleto de la primera sección del transporte en dicha ciudad **aumentó 20 centavos**. Luego de una agitada sesión que se realizó en el Concejo local, el **justicialismo logró el apoyo de los dos ediles de Acción por la República para convalidar la suba de 0,55 a 0,75** peso en la primera sección del transporte.

El oficialismo logró además ratificar el decreto del intendente **Julio Alak** que establece modificaciones el nuevo recorrido de los micros y **la posibilidad de elevar la tarifa correspondiente a la segunda sección**.

Sin embargo, esta ordenanza fue objetada por los concejales de la oposición que presentaron un escrito ante la **Suprema Corte de Justicia provincial** para que declare la nulidad de la medida.

Según explicó **Iván Maidana**, concejal del **Frepaso**, para aprobar esta ordenanza **"el justicialismo logró 12 votos, cuando necesita de por lo menos 13, ya que la Ley Orgánica de Municipios establece la mayoría absoluta de los miembros para convalidar modificaciones en las tarifas"**.

Convocan a Usuarios Para Debatir el Tema

El Ente de la Ciudad, que preside **Néstor Vicente**, convocó para hoy a las 14 al **Encuentro Ciudadano por el Acceso Universal a los Servicios Publicos Domiciliarios**, que se realizara en la sala Carlos Carella del Complejo Cultural Cátulo Castillo (Bartolomé Mitre 970) y contará con la participación de las asociaciones de defensa al usuario, comisiones y redes de vecinos porteños.

Con el título de **"Luz, agua, gas, teléfono: no al aumento, servicios para todos"**, la convocatoria se encuentra enmarcada en el firme rechazo a los posibles aumentos de tarifas y en la búsqueda de articular acciones en defensa de los usuarios.

Al respecto, Vicente aseguro que "el proceso de renegociación en curso debe constituir el comienzo de una prestación que tienda al beneficio de la ciudadanía y, en especial, de los sectores de menores recursos" y agregó que es necesaria "una tarifa social como instrumento de redistribución entre los ingresos y la equidad".

TAJANTE RECHAZO EN DIPUTADOS

Un **rechazo prácticamente unánime** cosechó ayer en la **Cámara de Diputados de la Nación** el posible aumento en las tarifas de los servicios públicos.

El propio bloque oficialista, es decir el del PJ, hizo conocer su oposición a través de su jefe, **Humberto Roggero**, y el diputado entrerriano **Julio Solanas**, quienes pidieron que el Gobierno Nacional **"no avale ningún tipo de ajuste en las tarifas de los servicios públicos"**, al tiempo que recordaron que la ley de emergencia pública aprobada por el Congreso **"prohíbe cualquier tipo de indexación"**.

También los diputados radicales y el Frepaso se sumaron a la resistencia al aumento. Por ejemplo, **Jesús Rodríguez** (UCR) presentó un proyecto de declaración a través del cual solicita al Poder Ejecutivo abstenerse de aprobar los incrementos si se usa un mecanismo diferente a la Ley 25.561.

La norma se aprobó el 6 de enero pasado, declaró la emergencia pública de acuerdo al artículo 76 de la Constitución y en su segundo capítulo se describe el proceso que debe seguir el Poder Ejecutivo hasta la resolución de un aumento.

Los legisladores del ARI dieron un paso más en el rechazo al aumento y pidieron la interpelación del ministro de Economía, **Roberto Lavagna**, a través de un proyecto presentado por el diputado socialista **Héctor Polino**.

El proyecto de resolución lo firman, junto a Polino, **Alfredo Bravo**, **Oscar R. González**, **Fernando Melillo**, **Graciela Ocaña**, **Marcela Bordenave**, **Lucrecia Monteagudo**, **Francisco Gutiérrez**, **Ariel Basteiro**, **Fabián de Nuccio** y **Elsa Quiroz**, entre otros.

Polino indicó que **"el Poder Ejecutivo no tiene facultades para renegociar los contratos de concesión de los servicios públicos privatizados al margen del Congreso Nacional"** y recordó que los aumento de tarifas tienen que ser discutidos en audiencias públicas antes de ser aplicados.

BENEFICIARIOS DE AYUDA SOCIAL CUMPLEN TAREAS

La ministro de Trabajo, Empleo y Seguridad Social, **Graciela Camaño**, confirmó ayer que el sesenta por ciento de los beneficiarios del **Programa de Derecho Familiar de Inclusión Social para Jefas y Jefes de Hogar Desocupados** realizan una contraprestación a cambio del cobro de 150 pesos mensuales. La confirmación fue ratificada por la presidenta del Consejo Coordinador de Políticas Sociales, **Hilda González de Duhalde**, por el director nacional de Promoción del Empleo, **Alejandro Keck** y la secretaria de Empleo, **Mirta Ward**, en el marco de una conferencia de prensa en la que se realizó un balance del plan que se puso en marcha hace tres meses.

Asimismo **Keck** indicó que **"del monitoreo realizado en el territorio argentino tenemos la certeza de que el sesenta por ciento de beneficiarios están dando contraprestaciones"**. En tanto que Ward recalcó que **"el único mecanismo que asegura la permanencia en el programa es que cada beneficiario este calzado en un trabajo en las distintas modalidades que existen"**.

Por su parte, **Hilda de Duhalde** dijo que **"es importante que la gente sepa que el Ministerio de Trabajo está controlando que todos los beneficiarios trabajen, ya sea en tareas comunitarias, de capacitación o productivas"**, mientras destacó que **"para garantizar asistencia a cada familia en situación de indigencia se necesita de muchos controles"**.

Matzkin se Queja y Debemos 200 mil Palos

Tras sostener que desde hace siete meses **"vivimos sólo con lo nuestro"** porque **"estamos aislados"**, el ministro del Interior, **Jorge Matzkin**, advirtió que **"la solidaridad internacional está ausente"** y que en un hecho sin precedentes, **"nadie en el mundo nos ha ayudado"**.

En ese sentido, el ministro apuntó contra **"Japón, los países europeos, Estados Unidos, nuestros vecinos de América y los organismos internacionales"**.

El ministro acusó a todos ellos de tener un discurso unificado: **"Nos dicen: 'arreglen con los organismos internacionales y el mundo volverá a conversar con los argentinos'"**, remarcó.

"Desde hace siete meses vivimos sólo con lo nuestro. La solidaridad internacional está ausente. Hasta ahora, nadie en el mundo y en un hecho sin precedentes en las crisis internacionales, nos ha ayudado", se lamentó.

El titular de la cartera política insistió en destacar que **"muchos se han arrimado, nos palmean el lomo y nos dicen: 'bueno, muchachos, arreglen y después conversamos'"**.

Matzkin formuló estos conceptos al dejar inaugurado un encuentro de intendentes justicialistas de todo el país, celebrado en **Parque Norte** de esta capital.

Tras la reunión de jefes comunales y concejales -durante la cual abordaron la situación partidaria, la reforma política y las elecciones internas y generales- los participantes se trasladaron a la residencia de **Olivos** para presentarle al presidente **Eduardo Duhalde** un documento a manera de conclusión.

BULLRICH, DURA CON EL GOBIERNO

La titular de Unión por Todos, **Patricia Bullrich**, se quejó de que a la luz de las próximas elecciones presidenciales, **"el presidente Duhalde cuida más sus intereses en la provincia de Buenos Aires que la transición"**.

La ex dirigente justicialista y ex ministra de Trabajo y Seguridad Social delarruísta, agregó que **"Duhalde está pensando en dónde se van a esconder sus dirigentes"**, y **"es una barbaridad que el Gobierno genere un sistema armado para la subsistencia de su aparato, en vez de pensar en la salida institucional"**.

Según la ex funcionaria, **"lo que van a hacer con la interna del justicialismo es brutal"** porque **"habrá que anotar las fórmulas antes del 24 de septiembre y no se van a poder armar alianzas electorales posteriores"**.

"Todo está planificado para la interna peronista porque quieren dejar atado a los distintos sectores en esa compulsa", insistió **Bullrich**. Según su razonamiento, si los demás partidos han **"acordado candidaturas y después queremos hacer un frente, no lo vamos a poder hacer"**.

La ex ministra sostuvo que tendrán que **"anotar antes también a los diputados el 24 de septiembre para que asuman en diciembre del año próximo"**, y adelantó que **"no vamos a asumir esas reglas de juego"**. Por eso, conjeturó que cuando **"asuma el gobierno, al otro día llamaremos a un nuevo Parlamento con nuevas elecciones y mediante un plesbiscito"**.

Bullrich aseveró que **"no"** irá por la **"abstención"** porque **"no"** le va a **"regalar el Gobierno a quienes justamente están planteando eso"**. Cuando le preguntaron si su queja está relacionada con la posibilidad de que arme alianzas, respondió: **"Hasta que no tengamos discutidos los puntos programáticos, no queremos hablar de candidaturas"**.

BLEJER: "NADIE ME OFRECIO ECONOMIA Y NO SOY EL ADECUADO"

Mario Blejer, ex presidente del **Banco Central**, afirmó ayer que no recibió ninguna oferta de parte del **Gobierno** para reemplazar al ministro **Roberto Lavagna**.

"Me sorprendió que mi nombre haya circulado durante los últimos días. No he tenido realmente contacto con nadie después de que dejé el cargo, salvo con las autoridades del Central por cuestiones del traspaso", aseguró **Blejer** desde **Washington**.

En ese sentido, el ex hombre del **FMI** expresó que **"si hay un cargo en el que puedo contribuir, es en el que tenía** (como titular del BCRA) **o en el ámbito monetario financiero; esa es mi especialidad"**.

Así, sostuvo que él no es la **"persona adecuada"** para ocupar la jefatura del **Palacio de Hacienda**.

Por otro lado, puntualizó que no le consta que el actual presidente del Central, **Aldo Pignanelli**, haya presentado ante el **Fondo Monetario Internacional** un plan para abrir el corralito.

"No me consta que Pignanelli haya venido acá a negociar nada. Me parece que se está agrandando una política que realmente no existe", indicó **Blejer**.

Sin embargo, reconoció que **Pignanelli** mantuvo **"reuniones informales"** con la número dos del Fondo, **Anne Krueger**, y el jefe del Departamento para el Hemisferio Occidental del FMI, **Anoop Singh**, en Boston.

Desastre Financiero en Wall Street

PERDIDAS SIDERALES Y ARRASTRE EN LAS BOLSAS MUNDIALES

NUEVA YORK (Reuters).- **Wall Street cayó duramente ayer** y arrastró a la baja a **las demás bolsas importantes** del mundo, en un verdadero **"viernes negro"** para los mercados financieros. El promedio industrial **Dow Jones** llegó a **mínimos no vistos desde octubre de 1998**, al crecer la preocupación sobre las ganancias y la confiabilidad de las empresas.

Las malas noticias abarcaron desde un sombrío pronóstico de utilidades de la gigante tecnológica **Sun Microsystems Inc.** hasta una investigación federal al grupo de productos de cuidado de la salud **Johnson & Johnson**.

"Los administradores de fondos están recibiendo llamadas de sus clientes que les dicen 'liquida mis posesiones, reúne dinero'. Parte del temor es que no hay lugar para ocultarse. La gente está vendiendo todo lo que no ha bajado aún", dijo **Will Muggia**, administrador de Touchstone Emerging Growth Fund.

El Dow Jones bajó 390,23 puntos, un **4,64 por ciento**, para cerrar en 8.019,26 puntos. Fue la **séptima mayor caída en puntos en la historia** del Dow y su más bajo nivel de cierre desde octubre de 1998. A su vez, el promedio **Standard & Poor's** perdió 33,81 puntos, un **3,84 por ciento**, a 847,75 unidades, y el índice compuesto **Nasdaq** -cargado de acciones tecnológicas- cayó 37,88 unidades, un **2,79 por ciento**, a 1.319,07 puntos, su cierre más bajo desde **mayo de 1997**.

"**El panorama no es bueno**. Las ganancias bien pudieron haber tocado fondo, pero **no hay una señal palpable de recuperación**", dijo Muggia.

Johnson & Johnson retrocedió **15,85 por ciento**, a 41,85 dólares, después de que trascendiera que la Dirección de Alimentos y Fármacos de los **Estados Unidos** investiga a la empresa por presuntas irregularidades en sus registros de información.

Por su parte, Sun Microsystems reportó su primera ganancia trimestral en un año, pero pronosticó que incurrirá de nuevo en pérdidas ante una creciente competencia. Sus acciones bajaron **26,72 por ciento**, a 4,25 dólares.

Microsoft Corp., el mayor fabricante de software del mundo, perdió **3,03 por ciento**, a 49,56 dólares, y recortó sus pronósticos de ganancias y ventas para este año.

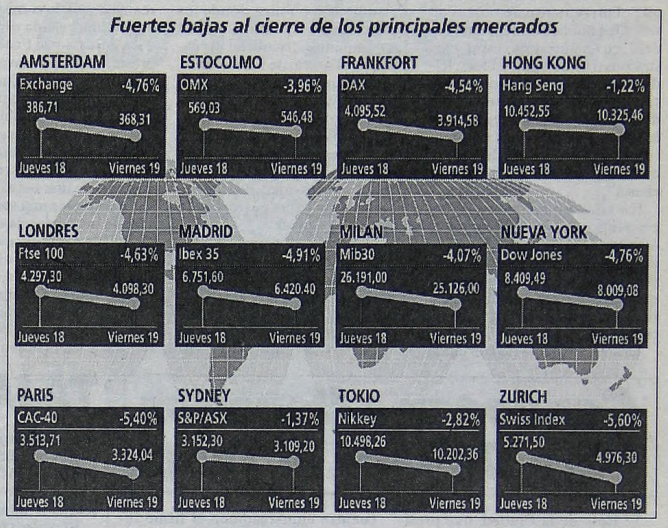

INTIMIDADES DE LA CASA ROSADA

Pasó la gripe. **Un vocero habitual de "Intimidades" dijo que el Presidente se sentía mejor, luego de haber tomado durante las últimas 48 horas, sobrecitos con aspirina y vitamina C. ¡Qué bueno!**. Por la tarde, gran reunión gran. Más de 500 intendentes justicialistas se reunieron en Olivos. En primer lugar las intendentas con la primera dama, Hilda "Chiche" Duhalde, y luego el conjunto de jefes comunales de todo el país, obviamente peronistas en una reunión multitudinaria con el Presidente, su esposa, el ministro del Interior, Jorge Matzkin y el jefe de Gabinete, Alfredo Atanasof. La reunión fue preparada en un desayuno muy breve que mantuvieron, precisamente, Eduardo Duhalde y el jefe de Gabinete. Pero en ese encuentro que se desarrolló en el despacho presidencial de la Rosada se habló también del tema tarifas y la forma en que apareció en los diarios un anuncio que desbordó la estrategia comunicacional del Gobierno. **"Hicieron un lobby impresionante las empresas de servicios"**, comentó un informante habitual del primer piso de la Casa de Gobierno, en referencia a la publicación en la primera página de los diarios sobre un incremento en los servicios. De todas maneras y más allá de las audiencias públicas que se iniciarán el próximo lunes para establecer cómo deben incrementarse las tarifas, **no está descolgado el estudio de un aumento real, que podrá conocerse para los próximos 90 días, y sería gradual.**

● LAS PALMERAS

No es tiempo de podas, comentó un conocedor de temas vinculados con jardines y plantas en la Casa Rosada. Sin embargo, se desplegó un importantísimo operativo sobre las palmeras del patio que lleva, precisamente, ese nombre. Se las prolijó, se cortaron las puntas que estaban semicaídas, una verdadera pinturita. El primer comentario del conocedor fue con un toque de ironía política: **"Este gobierno está tan apurado que hasta anticiparon la poda de las palmeras"**. Un toque de humor. **Las palmeras y los árboles, en general se podan antes de la primavera, en agosto.** Lo curioso es que desde otro ángulo de la opinión alguien precisó que en realidad las palmeras no necesitan poda y que en este caso, sólo fueron arregladas para la filmación de este fin de semana. **Es que hoy, tempranito, Antonio Banderas comienza la parte del rodaje de la película que protagonizará junto a Emma Thompson, que corresponde a la Casa Rosada.** Por ese motivo también, en el trámite de emprolijamiento, se instalaron nuevas plantitas, se retocaron paredes descascaradas y se cambió el agua de la fuente. Luz, cámara y acción.

● LA PELICULA

Con el set listo y lleno de palmeras, con los vitraux limpitos en el primer piso, Banderas, que se ha dejado la barba para protagonizar la historia de un escritor llamado Carlos Rueda, que con sólo mirar la cara de los familiares descubre dónde pueden estar las personas desaparecidas, tiene un entusiasmo muy particular por esta película, y así se lo ha hecho saber a "Intimidades". **Fue un diálogo breve con un saludo muy grande para todos los lectores de esta sección del galán español, quien, en ese pequeño intercambio, se enteró que la primicia sobre la película fue publicada en las intimidades de la Casa Rosada. Quiso saber de qué se trataba y se le explicó que desde esta página se busca, con el respeto de un periodismo objetivo, trazar la otra cara de la noticia. La intimidad del poder y de sus hombres y mujeres. Quedó encantado.** Lo cierto es que la Casa Rosada ejerce un particular atractivo para todos aquellos que quieren filmar películas con tramas complejas que están instaladas en la misma historia de la República Argentina. El filme se llama "Imaginando Argentina", y los sets elegidos en la Casa son: **el hall de los vitraux (donde también se hizo una toma de la película "Evita" de Juan Carlos Desanzo) y los otros dos son: el Salón de los Bustos y el balcón. De refilón, el Patio de las Palmeras con sus plantas remozadas y flores recambiadas.**

● VESTIDO

"Quien quiera oír, que oiga", fue el título de la primera película sobre Eva Duarte de Perón. Hoy habría que cambiar por **"quien quiera ver, que vea"**, y que se acerque al museo de la Casa de Gobierno donde se expone un espectacular vestido de la "abanderada de los humildes". Es que se ha traído al museo un famoso vestido como parte de los homenajes del mes del cincuentenario del fallecimiento de Evita. **Se trata de un vestido de gala, color blanco, de seda bordada con mostacillas, perlas y strass, confeccionado en 1948 por el modisto francés Jalues Fath**. Para conocimiento del lector, este diseñador, dicen los historiadores de la moda, fue contemporáneo de Christian Dior y muy superior a él, aunque por esos vericuetos de los tiempos, la personalidad y el marketing, quedó relegado y sin la fama de éste. **El vestido lo lució la entonces primera dama en una reunión de gala del Colón en el '48. Se exhibe junto con el cuadro que lo reproduce, junto al general.**

● CUADROS

El cuadro que acompaña la presentación del vestido tiene también historia propia. Pertenece desde hace algún tiempo al Museo, en tanto que el vestido es de la colección del Museo Evita y fue prestado para la oportunidad. Se trata de un óleo que muestra al presidente Perón y su esposa. El, con la banda, lo que instala la pintura como el último retrato que se pintó al óleo de un presidente de la Nación. También es el último retrato oficial (porque tiene la banda) de un mandatario argentino y la única representación histórica de un matrimonio presidencial. Una verdadera perla. Su autor, también francés, fue Numa Ayrihac. La recomendación, obviamente, es pasar a verlo. Al cuadro y al vestido. Marcan una época, tienen medio siglo y una tremenda carga de historia y emoción que se proyecta sobre el futuro de un país que, curiosamente, en el año 2000 no está unido y parece estar dominado por una circunstancia de dramatismo atada a los designios foráneos, como el del FMI. También entre los trabajos relacionados con el cincuentenario del fallecimiento de Evita, hay que rescatar una tarea minuciosa y de calidad en las imágenes, realizada por tres de los muchachos de la Jefatura de Gabinete: Diego Mandelman, Marcelo Masotti y Gisella Bazer. Se trata de un trabajo sobre fotografías e imágenes, algunas no conocidas de Eva Perón, que serán presentadas también en el acto central que la abanderada tendrá en la Biblioteca Nacional el próximo 26 del corriente, donde también habrá muchos de los objetos que acompañaron al matrimonio Perón en aquellos tiempos.

● AMIGO MIO

El cierre de la semana, como todos los de los últimos tiempos, conjuga la crisis con la esperanza. Entre los cronistas se instaló el particular saludo del amigo, que hoy se festeja. Y adquiere la importancia de la palabra que implica solidaridad, acompañamiento, fortaleza, amparo y ayuda. Todo eso, resumido en el afecto y el compañerismo. Algo que, desde esta intimidad de la noticia, se quiere proyectar a las familias del país para que, hombro con hombro, se logre abrir en forma definitiva la puerta de un futuro con esperanza. La amistad no sólo se elige, sino que fluye. Y desde este rincón de "Crónica", se desea el mejor día para todos, para los amigo. Buen fin de semana.

CENTRICA ESTACION DE SERVICIOS, EN LA MIRA

Dos Fiscales Hacen Graves Cargos a la Shell de Cerrito y Libertador

Los fiscales **Eduardo Freiler** y **Federico Delgado** solicitaron que se tome declaración indagatoria a los responsables de una estación de servicio ubicada en el **Barrio Norte** de esta Ciudad, por **presunta violación a la ley de residuos peligrosos y contaminación del suelo y napas**.

Mediante un dictamen presentado al juez federal **Rodolfo Canicoba Corral**, los representantes del Ministerio Público quieren que se escuche, en calidad de imputados, a los responsables de la estación de **servicio Shell ubicada en avenida Libertador y Cerrito**, de esta Capital.

En su escrito, **Freiler** y **Delgado** recuerdan que la causa se inició **"por haberse detectado en la toma de agua de napa del edificio torre ubicado en avenida Libertador 602, esquina Cerrito, a principios de marzo del año 2000, olores a hidrocarburos de intensidad variable"**.

De una evaluación preliminar, efectuada por autoridades del **Gobierno de la Ciudad de Buenos Aires**, **"se evidenció la existencia de riesgo de explosión y de hidrocarburos componentes de nafta en el efluente extraído del sótano"** de ese edificio, dijeron los fiscales.

Se constató **"al extraerse la tapa del foso de alojamiento de la bomba de achique, que la atmósfera en contacto con el líquido fluyente por la napa de agua contiene una concentración de hidrocarburos volátiles superior a 99,9 ppm, llegando a la saturación de los sensores"**.

Los representantes del Ministerio Público citaron una serie de análisis realizados y concluyeron en la **"efectiva presencia de hidrocarburos incluidos entre las sustancias previstas por la Ley 24051** (de residuos peligrosos) **en el subsuelo del edificio situado en avenida Libertador 602 y en las inmediaciones de la estación de servicio Shell"**.

Entre los estudios que citaron está la opinión del **jefe de Laboratorio Ambiental de la Dirección General de Control de la Calidad Ambiental del gobierno porteño** que **"implica la existencia de un gran emisor que maneja grandes cantidades de combustible"** que hay que **"descartar que proviniera de contenedores ubicados en el pavimento"**.

"El combustible debió necesariamente ser derramado en tierra para llegar subterráneamente hasta la napa en que fue encontrado, y esto sólo es posible por la existencia del tanque enterrado. De acuerdo a todo esto se estima debe existir en el área suelo contaminado con combustible", dice el informe al que se remitieron los fiscales.

MONTONEROS: BONADIO PROFUNDIZA LA CAUSA

El juez federal **Claudio Bonadío** prosiguió la ronda de indagatorias **en la causa en la que investiga el secuestro, torturas y homicidio de una veintena de militantes montoneros durante la última dictadura militar.**

Así lo confirmaron fuentes tribunalicias que señalaron que ayer declaró ante el magistrado y el secretario **Diego Aguero**, un Personal Civil de Inteligencia (conocido en el medio con la sigla PCI) que actuaba durante la última dictadura militar y cuya identidad no trascendió.

Los informantes admitieron que en el juzgado hay **"inquietud"** por versiones sobre supuestos **"comentarios"** de ex integrantes u oficiales retirados de esa fuerza respecto del avance de la investigación, pese a lo cual no descartaron que **"se puedan ordenar nuevas detenciones"**. En tanto, el hermetismo sigue siendo la constante en el cuarto y quinto piso del edificio de Comodoro Py 2002, del porteño barrio de Retiro, donde tienen sus despachos Bonadío y los fiscales Oscar Amirante y Guillermo Marijuan, respectivamente, quienes rehusan el contacto con el periodismo. El viernes el juez concedió la excarcelación al coronel **Alberto Crinigan** (único militar en actividad que había sido detenido en esta causa) y que negó tener vinculaciones **"personales y funcionales con los hechos que se le imputaron"**.

El mismo beneficio le fue otorgado también al general (R) **Jorge Olivera Rovere**, en tanto el magistrado libró órdenes de captura internacional (y reiteró las nacionales) de ocho prófugos, entre los que se encuentran los coroneles (R) Jorge Arias Duval y Julio Ballene y el teniente coronel (R) Enrique del Pino. Las fuentes indicaron que aún no se determinó el criterio que seguirá el juez para indagar al teniente general (R) **Cristino Nicolaides**, quien se encuentra -detenido- en la provincia de Córdoba afectado de una enfermedad que impediría su traslado a los tribunales de Comodoro Py 2002.

Tribunales: Comienza la Feria de Invierno

Comenzará el próximo lunes en los tribunales nacionales la **feria judicial "de invierno"** que se extenderá hasta el 2 de agosto inclusive, lapso en el que **sólo se atenderán cuestiones impostergables y las demandas promovidas contra las normas que bloquean el retiro de fondos en los bancos**. La denominada **"feria chica"** -por oposición a la **"grande"** de enero, que dura un mes- fue dispuesta por la **Corte Suprema de Justicia de la Nación** para todos los tribunales inferiores. La **Corte** designó a varios de sus miembros para que cubran la feria: el ministro **Eduardo Moliné O'Connor** se desempeñará durante toda la feria, mientras que los jueces **Adolfo Vázquez** y **Antonio Boggiano** lo harán entre el 22 y 26 de julio, y **Enrique Petracchi** desde el 29 de ese mes hasta la conclusión del receso.Durante la feria judicial no corren los plazos procesales, salvo en los casos especialmente previstos por la ley.

SOLICITADA

CGT

SINDICATO DE OBREROS MARÍTIMOS UNIDOS

SOMU 1910

A LA OPINIÓN PUBLICA
RESPUESTA SOLICITADA PUBLICADA POR BARILLARI S.A.

" El pez por la boca muere"

El Consejo Directivo de la organización que represento se ve obligado a dar respuesta a una publicación aparecida bajo la identificación de "pesca responsable – parte I" y "pesca responsable – parte II", efectuada por la firma "Antonio Barillari S.A."

En principio desconocemos y rechazamos todos y cada uno de los dichos que comprometen a esta organización por los fundamentos que a continuación se enumeran:

La organización gremial SOMU. representa y defiende a todos los trabajadores marítimos embarcados sea cual fuere la característica del buque.

Esta organización no pergeña junto a ninguna cámara empresaria ni ningún sector, actividades gremiales que le son propias.

Personalmente he denunciado la depredación del mar argentino ante las Naciones Unidas desde el año 1995.

Atento la situación por la que lamentablemente atraviesa nuestro país se ha producido un desfasaje económico entre la remuneración y la venta de la captura, hecho este que por mandato del Secretariado Nacional de esta Organización llevó a una rediscución de las actas y convenios colectivos vigentes.

Por tal sentido, en el mes de febrero se planteó un conflicto con las empresas representadas por CAPeCA., que luego de afrontar alrededor de 15 días de paralización de la flota, se logró arribar a un acuerdo en el que se ancló en un porcentaje del producido por la producción.

El mismo camino se llevó adelante con la otra Cámara que nuclea al resto de las empresas CAPIP, la cual derivó en un aumento del órden del 50% en la producción y como aún hoy no se ha logrado un acuerdo definitivo, se sigue discutiendo para alcanzar el mismo.

También de forma particular, luego de un conflicto prolongado por más de 25 días por el mismo motivo, se celebró un acuerdo con las Empresas "A.S.C. SOUTH AMERICA S.A" . y "PRODESUR S.A.".

Otros acuerdos particulares fueron celebrados, uno de ellos con la Empresa "CONARPESA S.A." por un 65% en la producción y el otro con la empresa "ALPESCA S.A."por un 72% en la producción.

Lo citado da por tierra que exista preferencia de un arte de pesca sobre otro, como así también por el tipo de embarcación con el que se realice.

En relación puntual con la empresa "Barillari S.A.", no se encuentra al día con el pago de los aportes y contribuciones de la Ley 23.660 –Obras Sociales- incumpliendo con la misma y tampoco ha modificado la remuneración de sus trabajadores.

Por otra parte, es destacable señalar que "Barillari S.A." es dueña del buque congelador tangonero "Mar Esmeralda".

Seguirá siendo objetivo del SOMU. la remuneración de los trabajadores marítimos y si el precio es la difamación pública, este Consejo Directivo está dispuesto a pagarlo.

Por último se hace reserva del caso penal en el supuesto de existir calumnias e injurias de los dichos de la empresa Barillari.

CONSEJO DIRECTIVO

SEDE CENTRAL GREMIAL – CAPITAL FEDERAL *SECCIONAL BAHÍA BLANCA, BARRANQUERAS, CAMPANA, COLÓN, CORRIENTES, MAR DEL PLATA, NECOCHEA POSADAS, ROSARIO, SAN FERNANDO, SANTA FE, PTO. MADRYN, BARILOCHE, CDRO. RIVADAVIA – DELEGACIÓN C. DEL URUGUAY, PTO. DESEADO, ENSENADA, USHUAIA.*

POR PARO, AEROPARQUE

Sorpresiva Protesta de Aeronáuticos Generó Demoras en los Vuelos y Quejas de Pasajeros

Valijas en Espera

La medida de fuerza se generó por un conflicto con Aerolíneas Argentinas que transformó al aeroparque Jorge Newbery en un verdadero infierno

El **aeroparque metropolitano Jorge Newbery** se convirtió ayer en un verdadero infierno con demoras en las salidas de los vuelos y airadas quejas por parte de los pasajeros a raíz de una protesta llevada adelante por diferentes sectores de la terminal aérea. La sorpresiva determinación de los trabajadores, impulsada en principio por la **Asociación del Personal Aeronáutico** (APA), aunque luego apoyada por empleados de rampas y cargas, se argumentó en el rechazo al despido de casi una veintena de compañeros que fueron cesanteados **"sin motivos aparentes"**. Tras varias horas de máxima tensión que incluyeron hasta una amenaza de bomba en el aeropuerto, el Ministerio de Trabajo decretó anoche la conciliación obligatoria en el conflicto que mantienen los trabajadores nucleados en la **Asociación del Personal Aeronáutico** (APA) con la empresa **Aerolíneas Argentinas**, por el despido de 14 trabajadores.

Así lo anunció el titular de APA, **Ariel Basteiro**, quien precisó que **"a partir de ahora quedan sin efecto los despidos y se ingresa en una negociación durante 20 días"**, por lo cual los trabajadores levantarán la medida de fuerza que cumplían en el Aeroparque Jorge Newbery. El sindicalista reiteró que **"los despidos eran injustificados"** y garantizó que tras el acuerdo alcanzado con las autoridades de la cartera laboral, **"los trabajadores no realizarán medidas que afecten el cumplimiento de los vuelos"**.

Durante el día, la situación cobró aún más tensión debido a una **amenaza de bomba** que llegó a la torre de control, motivo por el cual se ordenó evacuar inmediatamente un avión perteneciente a la empresa **AIRG**, que durante la semana pasada estuvo conflictuada también por despidos.

El vocero de la Fuerza Aérea, comodoro **Jorge Reta**, informó que la aeronave fue llevada a una posición Zulú (Z), alejada de la pista, para ser registrada, y luego ingresaron los expertos de la **PAN**. Los miembros de la brigada antiexplosivos revisaron la máquina con perros especializados en la detección de explosivos y equipos sofisticados sin hallar nada sospechoso y luego presurizaron la cabina como última medida.

Una vez finalizada la revisación, a las 12.30 la aeronave fue trasladada a la posición de embarque para ser abordada por los pasajeros con destino a Ushuaia y escala en Puerto Madryn. Todo esto en un marco de nerviosismo por parte de quienes esperaban sus vuelos en el hall, ya que en las últimas horas se registró una gran demanda de pasajes dada la iniciación de las vacaciones de invierno.

Ruidosa Caravana de Coches Fúnebres y Ambulancias por Situación del PAMI

Una ruidosa caravana de **coches fúnebre y ambulancias** recorrió las calles del centro porteño rumbo a la sede del **PAMI**, en reclamo de la duda que la obra social tiene con las empresas funerarias.

La caravana avanzó al compás del ulular de las sirenas por la avenida Diagonal Sur, y detuvieron su marcha al llegar a la casa central del **PAMI**.

La protesta fue organizada por varias cámaras y asociaciones de servicio fúnebre que prestan servicios para el **PAMI** en la **Capital Federal** y la **provincia de Buenos Aires**.

Las empresas dicen que **ya no están en condiciones de prestar el servicio gratuito a los afiliados de la obra social de los jubilados y pensionados, por la deuda que mantiene el PAMI** que, según denunciaron en estos últimos dos días, alcanza los **31 millones de pesos**. Inclusive las cámaras que agrupan a los funebreros, el conflicto con el **PAMI "hace peligrar la fuente de trabajo de 10 mil personas"**.

Esta metodología de reclamo, en la que se le sacó punta a la ironía, ya que la protesta tuvo forma de "cortejo fúnebre", volverá a ser empleada a la brevedad, pero corregida y aumentada, de no llegarse a un acuerdo que le ponga punto final a la imbancable deuda de 31 millones de pesos.

Lo cierto que además de los acreedores, que tienen todo el derecho de percibir lo suyo, el problema lo viven los familiares de los afiliados quienes, al no estar al tanto de la situación, acuden a las cocherías en busca de un servicio y terminan encontrándose con un rotundo **no**. Y así, no se puede vivir.

Descanse en paz

La movilización se realizó por la ciudad, generando algunos inconvenientes de tránsito. Reclaman que el instituto pague algo de la deuda que mantiene con las empresas y que ya alcanza los 31 millones de pesos.

GANE
$ 1.000 +
¢ 1.000 (créditos)
CON SU DOCUMENTO
Números Claves
Sábado
20-07-02
5 | 7 | 3
Recorte y conserve este cupón, para presentarlo en caso de ser ganador.
HOY A LAS 20 HS. SE SORTEA EL NUMERO GANADOR POR CRONICA TV

ELIMINAN COBRO PARCIAL A JUBILADOS QUE TRABAJAN

Fue **eliminado** por el gobierno bonaerense el **pago parcial de haberes que percibían los jubilados provinciales que habían regresado a la actividad laboral**.

La **provincia de Buenos Aires** permitía trabajar a los jubilados bonaerenses pero sufrían una quita en sus haberes jubilatorios y **sólo cobraban el 30 por ciento de los mismos**, pero ahora se dispuso que dejarán de percibir incluso ese porcentaje.

El presidente del Instituto de Previsión Social bonaerense (IPS), **Ricardo Buiraz**, explicó que **"ese sistema era una manera de ablandar la incompatibilidad de cobrar beneficios jubilatorios para quien regresaba a la actividad"**.

"Quien denunciaba el regreso a la actividad cobraba un 30 por ciento de sus haberes, mientras trabajara; cuando dejara esa actividad, volvía a cobrar el 100 por ciento del beneficio", precisó.

Buiraz confirmó que **"a partir del 1° de julio último no se permitirá esto: esos beneficiarios dejarán de percibir ese 30 por ciento de su haber"**.

"El beneficiario puede seguir en actividad pero no cobrará ese beneficio jubilatorio", insistió.

El presidente del **IPS** remarcó que la medida **"es una forma de ajuste ante gente que está trabajando con la enorme tasa de desocupación que hay en el país"**.

FUE UN CAOS

Equipaje Varado

El cese de tareas contó con el apoyo del personal de rampas y cargas. Los trabajadores reclaman la reincorporación de 14 empleados.

PIQUETEROS ANUNCIARON MARCHA POR LOS MUERTOS EN AVELLANEDA

Al cumplirse un mes de la represión policial en **Avellaneda**, la **Coordinadora de Trabajadores Desocupados (CTD) Aníbal Verón** y un amplio grupo de organizaciones sociales, homenajeará la semana próxima a los piqueteros **Darío Santillán** y **Maximiliano Kosteki**, asesinados en esa ocasión.

El próximo viernes 26 de se cumplirá un mes de los trágicos acontecimientos en las inmediaciones de la estación de **Avellaneda**, cuando una protesta de desocupados terminó en un fuerte enfrentamiento con efectivos de la **Policía bonaerense** y las muertes de los jóvenes de la agrupación **Aníbal Verón**.

Pablo Solana, vocero de la organización, explicó que el homenaje se realizará el viernes **"en toda la jornada"** que comenzará a partir de las 10, y en la que tomarán parte numerosas organizaciones sociales y de entidades defensoras de los derechos humanos.

"Será un homenaje de reivindicación de la lucha de los compañeros piqueteros asesinados, bajo las consignas 'Darío y Maxi, siempre presentes, por trabajo dignidad y un cambio social hoy'", remarcó el vocero de la **Coordinadora Aníbal Verón**.

Las consignas y las características de la jornada fueron acordadas por asambleas vecinales, movimientos de desocupados, sindicatos combativos y centros de estudiantes de la zona sur bonaerense y de la Capital Federal. Habrá pinturas de murales, representaciones teatrales y actuaciones de músicos -entre ellos **Teresa Parodi** y el **Grupo Piquetero Santarrevuelta**- y se descubrirán placas alusivas a los piqueteros muertos. Las evocaciones serán tanto en el **Puente Pueyrredón** como en la **estación Avellaneda**.

"Esta será una jornada abierta a todas las expresiones sociales, culturales y políticas que quieran sumarse a este merecido homenaje a nuestros compañeros. Queremos un amplio acto sin sectarismos, sin condiciones, donde todos seamos protagonistas", remarcó **Solana**, quien también informó que la última reunión organizativa de la jornada de homenaje a las víctimas de la represión policial, se realizará el martes próximo a las 14, en la ex sede del **Banco Mayo**, en las cercanías del **Parque Lezama.**

Franchiotti Rompió el Silencio y Sostuvo que lo Dejaron Solo

Imputado de la muerte de dos piqueteros durante una protesta ocurrida a fines de junio en **Avellaneda**, el oficial **Alfredo Franchiotti** decidió romper ante la **Justicia** el silencio que mantenía desde que está detenido y, tras sostener su inocencia porque sólo había disparado cartuchos de goma, se quejó de que lo habían **"dejado solo"**.

Franchiotti incluso apuntó contra varios de sus superiores y aseveró que **"estaba dolido"** hasta con el gobernador **Felipe Solá**, porque el mandatario provincial lo había llamado para **"felicitarlo"** horas después de la revuelta y luego lo habría **"mandado detener"**.

Franchiotti se convirtió en la cara visible de los incidentes que el último 26 de junio terminaron con la vida de los piqueteros **Maximiliano Kosteki** y **Darío Santillán**.

A cargo del cruento operativo, **Franchiotti** aseveró una y otra vez ante las cámaras de televisión que **la policía no tenía armas**, pero luego fotos e imágenes periodísticas demostraron que él ingresó armado, junto a otros colaboradores, a la estación ferroviaria de **Avellaneda**, donde **Santillán** estaba con vida, auxiliando a su amigo malherido.

A raíz de la publicación de esas fotografías, el fiscal de Lomas de Zamora, **Juan José González**, pidió la detención de **Franchiotti**, junto al oficial **Carlos Jesús Quevedo**, el suboficial **Alejandro Acosta**, el cabo primero **Lorenzo Colman** y otros dos policías que están en condición de prófugos.

AHORA CON crónica
Y CON SU NUEVO JUEGO
GANE CON SU DOCUMENTO
ESTA CASA PUEDE SER SUYA

Recorte los cupones de los números claves de julio, forme con ellos su número de documento y participe del

SORTEO EXTRAORDINARIO
POR LA CASA, MILES DE PESOS, MILES DE CREDITOS Y MUCHOS PREMIOS MAS

Los cupones con sus datos envíelos a :

Casilla de Correo 139
1000 - Correo Argentino

o personalmente en Avda. Garay 140 Capital

Las cartas se reciben hasta el 8 de agosto inclusive. El sorteo se realizará el viernes 9 de agosto en estudios de Crónica TV

ENTREGO COMBUSTIBLE Y ALIMENTOS, Y GIRO ALREDEDOR DE LA EMBARCACION PARA LIBERARLA DE LOS HIELOS; YA COMENZO EL REGRESO

El "Irízar" le Abre Paso al Buque Alemán

El rompehielos **ARA "Almirante Irízar"** inició la marcha para salir de la barrera de témpanos, con el barco alemán **"Magdalena Oldendorff"** detrás de sí, sin remolcarlo, informó la **Armada Argentina**.

El jefe de la Fuerza Naval Antártica, **Raúl Benmuyal**, detalló desde la **Antártida** que **"tras entregarle combustibles y alimentos, iniciamos la marcha hacia el este, hasta la longitud 0, con el Magdalena Oldendorff en convoy y no remolcado, ya que eso complica y limita la navegación"**.

En un día de buen clima, con sol, viento de 10 nudos (algo más de 18 km/hora), 13,2 grados bajo cero de temperatura y 19 grados bajo cero de sensación térmica, los dos barcos iniciaron la marcha a mar abierto poco antes de la medianoche de ayer, una vez que el rompehielos terminó de cargar 6.000 metros cúbicos de gasoil en el oceanógrafo. Ayer por la mañana, el **"Irízar"** giró alrededor del **"Magdalena Oldendorff"** para liberarlo de los hielos que tenía a su alrededor, tras lo cual se apareó para **"cruzar mangueras y cargarle combustible, mientras que con las grúas le pasaron 60 toneladas de comida"** detalló el capitán **Javier Valladares**, de Hidrografía Naval.

Mientras tanto, agregó, los helicópteros del rompehielos hicieron nuevos vuelos glaciológicos **"para explorar la salida"** de la laguna en que estaban los dos barcos, con hielos de **"30 a 70 centímetros de espesor"**. Pero la segunda parte del viaje será **"más complicada que la primera"**, anticipó el capitán del **"Irízar"**, **Héctor Taveccia**, por **"el invierno que avanza, el recongelamiento de los hielos y porque ahora tenemos que navegar con otro buque"**.

También aclaró que no van a remolcar al barco alemán debido a que tiene **"su sistema de propulsión operable"**, y una marcha a remolque implica **"más riesgos"**.

El comandante del **"Irízar"** precisó que no podía hacer **"una estimación seria del tiempo que demandará salir a mar abierto, cerca de 1.000 kilómetros al norte, debido a que los comportamientos climáticos de la Antártida son muy dinámicos. Este es un mundo de espera de oportunidades** -aclaró **Taveccia**- **y hay que tratar de no consumir esfuerzos cuando la naturaleza lo impide"**.

La salida será más difícil que la entrada al fiordo donde quedó el **"Magdalena Oldendorff"** porque según **Benmuyal**, **"en las últimas 80 millas del derrotero de la llegada, cruzamos hielo viejo y pesado, de dos a tres metros de espesor, más uno de nieve"**.

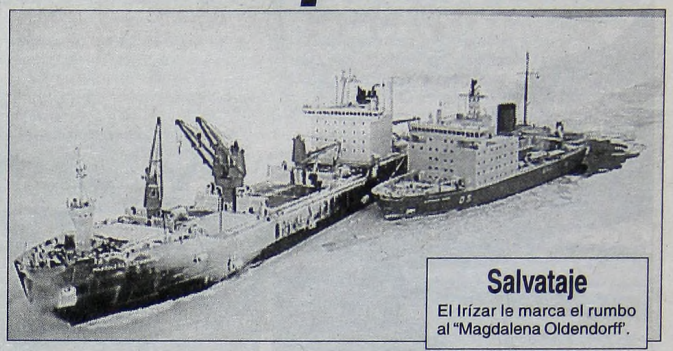

Salvataje
El Irízar le marca el rumbo al "Magdalena Oldendorff".

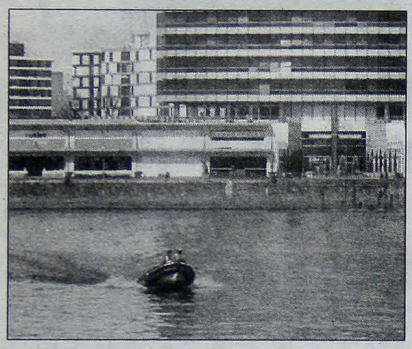

RESCATAN A LOBITO DE MAR

Personal especializado de la **Prefectura Naval** realizó el rescate de un lobito de mar que apareció en aguas del **Río de la Plata** frente a esta capital. El lobito fue localizado a metros del **dique 3**, a la altura de la **Casa de Gobierno**, y equipos de buzos y bomberos trabajaron para retirarlo del río.

Fuentes de la **Prefectura del Puerto de Buenos Aires** explicaron que **"lo vimos en las primeras horas de la mañana cerca del dique que da a la calle Alicia Moreau de Justo, a la altura de Belgrano; se trata de un animal de tamaño mediano, que está perdido. La idea fue rescatarlo, revisarlo y luego dejarlo en su hábitat natural, puesto que su permanencia en estas aguas le puede producir algún mal; es un animal que tiene que estar en aguas de mar ya que en el río también tiene problemas de alimentación y si pasa mucho tiempo aquí corre riesgo de morir"**.

Los efectivos de **Prefectura** trabajaron en varios lanchones de goma, en forma paralela con colaboración de especializados buzos tácticos. En tanto, muchos curiosos se concentraron a la vera del dique con niños, esperando la consumación el ansiado rescate.

LA RIOJA: ANGELIA CUMPLE 109 AÑOS

LA RIOJA.- Los riojanos festejarán hoy un cumpleaños muy especial, cuando doña **Angelia Carrizo**, una saludable abuela de 21 nietos y 43 bisnietos, cumpla sus 109 años de vida y lo festeje orgullosa porque aún **"gobierna"** a sus hijos.

Doña Angelia vive en plena precordillera riojana a más de 2 mil metros de altura, en la localidad de **Vinchina**, por donde próximamente pasará el camino internacional a **Chile**, actualmente en construcción.

Aunque su cumpleaños lo festejará en la casa de uno de sus hijos en esta capital, **doña Angelia** evidencia una envidiable lucidez y toda la ternura de una madre cuando, por ejemplo, dice que **"me cuesta mucho dejar mi casa; todavía gobierno a mis hijos porque no me gusta que vayan a robar; les enseñé que nunca deben tocar lo ajeno"**.

Y al hablar con los periodistas locales, recuerda que **"todavía tengo guardado los lisos para tejer telares"** y que **"he hecho mantas de vicuña, ponchos, he tejido muchas prendas"**.

Como toda guapa mujer de campo, **doña Angelia** también se dedicó a las tareas rurales y ahora cuestiona que **"no se hagan comidas sanas, como locro, mazamorra, trigo partido y frangollo"**, platos típicos de la región.

La abuela vive humildemente porque **solo es beneficiaria de una pensión de 100 pesos que alguna vez le otorgó el gobierno provincial** y, como nunca hizo aportes, no cobra ninguna jubilación.

Hoy hará un alto en sus diarias tareas rurales y de tejido; y festejará con hijos, nietos y bisnietos, sus 109 años de vida al mejor estilo de una mujer riojana oriunda de la precordillera andina.

Jornada de Puertas Abiertas del Ejército

Encabezado por el general **Eduardo Altuna**, jefe de la **Guarnición Militar Buenos Aires**, se llevará a cabo el jueves la ceremonia de inauguración de las tradicionales **"jornadas de puertas abiertas"** del **Ejército**.

El acto se llevará a cabo a partir de las 15 en la sede del **Regimiento de Infantería "Patricios"**, con asiento en la avenida Santa Fe y Bullrich, de esta capital.

Dicha exposición, que está dirigida al público en general, permanecerá abierta hasta el 4 de agosto, todos los días en el horario de 11 a 17 y la entrada es libre y gratuita.

"Puertas abiertas" consta de un programa de actividades en el que grandes y chicos podrán disfrutar de demostraciones hípicas y de buzos, lanzamientos de paracaidistas y una importante muestra de vehículos antiguos y material bélico de la fuerza.

Una de las novedades para este año serán las comunicaciones que los visitantes podrán mantener con personal del **Ejército** con destino en las bases antárticas y destacadas en el exterior en operaciones militares de paz (cascos azules).

Además, las bandas de música militares estarán presentes en el evento interpretando música popular y conocidas marchas castrenses.

El público podrá también **efectuar paseos en tanques de guerra y otros vehículos blindados**, como así también **montar a caballo** y viajar en **carros antiguos**.

Por su parte, los niños podrán disfrutar de juegos y entretenimientos especialmente preparados.

Sordomudos: Capacitación

Con el objetivo de capacitar en lenguaje de señas a empleados de atención al público, la **Legislatura de la Ciudad Autónoma de Buenos Aires** y la **Asociación de Sordomudos de Ayuda Mutua**, celebrarán el próximo lunes a las 13, en el **Salón Eva Perón**, un **Convenio de Capacitación** para la realización de un curso en **Lengua de Señas Argentina**.

De esta manera se dará cumplimiento a la **Ley Nº 732** que en su **artículo 1º** establece que **"todos los organismos del Gobierno de la Ciudad, en las áreas de atención general al público, deben contar con un agente por turno con conocimiento de la Lengua de Señas Argentina con el objeto de facilitar la atención a las personas sordas o hipoacúsicas que concurran"**.

La firma del convenio estará a cargo del vicepresidente 1º de la Legislatura, **Cristian Caram**, y el presidente de la Asociación de Sordomudos, **Julio César Ruffini**.

El curso será dictado por la mencionada asociación, que dispondrá para la ejecución de las tareas de un plantel docente adecuado para el desarrollo de la temática.

HOY SE CELEBRA EL "DIA DEL AMIGO" EN MAS DE CIEN PAISES

"La amistad es algo abstracto, pero un amigo no. Tiene mal aliento, ronca y a veces se enoja. El alguien querido y cercano que merecía tener un día propio", explicó **Enrique Febbraro**, el argentino creador del **"Día del Amigo"** que se celebra hoy en más de cien países, tal como se viene haciendo desde 1969, justo cuando el hombre llegaba a la luna. El "creador" del día que se festeja la amistad sostuvo que inventó este fecha simplemente porque se le **"dio la gana"** y señaló que esperó el día de la llegada del hombre a la luna **"en nombre de la amistad de la humanidad hacia el Universo Total"**.

A todo esto, **Febbraro** explicó que para que todos celebraran este día hizo circular una carta en siete idiomas, **"entre ellos griego y hebreo"**, y envió mensajes a **"mil amigos de todo el mundo"**. Según contó, de los mil que recibieron la circular, uno 700 contestaron y le pidieron que hiciera el **"Día internacional del amigo"** para que todos los países pudieran participar de ese festejo.

"Cada día me doy cuenta de que en el mundo hace falta mucha amistad y que esto se debe a que la gente no sabe de qué se trata, a pesar de todo lo que se escribe, se habla y se canta sobre ella y sobre el amigo", dijo.

También contaba que **"cuando leo las miles de citas que se han hecho sobre esto, descubro con cuánta frivolidad se tratan los sentimientos y que esto no tenemos más que perdonarlo, porque a la humanidad no se la educa para la paz, sino para el odio, la envidia y la ira"**.

Lo cierto es que hoy celebramos en nuestro país un día especial con saludos y abrazos para nuestros seres queridos. Es un día del rencuentro, de recuerdos y confraternidad entre los hombres y mujeres de distintas nacionalidades. También la fecha sirve para recordar a amigos que ya no están, pero que seguirán vivos en el recuerdo de sus seres queridos.

Las formas de festejar el **"Día del Amigo"** son variadas y para todos los gustos: desde ir a comer afuera hasta una salida nocturna, pasando por los modernos saludos hablados vía correo electrónico. Existen muchas maneras de saludar a un ser especial en este día tan emotivo, pero todas coinciden en ese sentimiento incondicional que une a dos amigos.

TERROR EN LANUS

TOMA DE REHENES DE ANGUSTIANTES RIBETES

Ocurrió en un Supermercado de la Avenida Pavón, Donde Tres Malvivientes se Entregaron Tras Cinco Tensas Horas

Una Historia que se Repite con Frecuencia

El carnicero tomado como rehén es amenazado por los malvivientes. A punta de pistola lo hicieron salir del local para que interceda ante la policía. El nerviosismo evidenciado por los hampones hizo temer lo peor. La odisea se extendió por casi cinco interminables horas, a lo largo de las cuales muchos imaginaron un sangriento final.

En un hecho de ribetes dramáticos, tres delincuentes de 14, 16 y 24 años sembraron el terror en un supermercado de **Lanús** donde tras ver frustradas su intenciones de robo tomaron nueve rehenes, entre ellos mujeres y niños. **La pesadilla se extendió por cinco interminables horas a lo largo de las cuales se temió lo peor, puesto que los forajidos se encontraban drogados y alcoholizados**. En algún momento se pudo observar tras los vidrios del local cómo los maleantes maltrataban a sus víctimas. La desafiante actitud del grupo delictivo hizo pensar en un sangriento epílogo que por fortuna no se registró. Cuatrocientos policías cercaron el comercio esperando el momento para actuar. La tensión que se vivía en el interior del local se extendió a las calles donde familiares de los rehenes elevaban una plegaría para que todo concluyese sin muertos. Finalmente y tras largas deliberaciones, el trío de hampones se entregó a la policía.

El hecho se inició pasadas las 19 en el supermercado de la cadena "Eki" situado en la **avenida Pavón al 2300, en su cruce con la calle Brasil,** donde tres adolescentes ingresaron con fines de robo pero fueron soprendidos por la policía.

Al verse rodeados por las patrullas policiales, los tres asaltantes decidieron tomar como rehenes a todas las personas que se encontraban dentro del comercio, que según fuentes policiales, en un principio eran nueve, entre ellas dos menores y un discapacitado.

La escena comenzó a llenarse de efectivos policiales de comisarías cercanas y grupos de elite de la Policía Bonaerense, entre ellos el Halcón.

Los delincuentes apagaron las luces del local para dificultar la visión de la policía.

Frente a la puerta del supermercado estaba estacionado un Renault 12 color rojo con el que, según algunos testigos, los asaltantes habrían llegado al lugar.

Tras una primera negociación encarada por el comisario a cargo de la seccional primera de Lanús, con jurisdicción en la zona, los delincuentes cedieron y liberaron a tres de los rehenes.

Se trató de una ocasional clienta que fue liberada junto a sus dos hijos, uno de ellos bebé a bordo de un cochecito.

Los precoces delincuentes mantenían una actitud desafiante, ya que apuntaban con sus armas a los fotógrafos de los medios periodísticos presentes, tomaban bebidas alcohólicas y cantaban cumbia.

Además, durante las negociaciones, utilizaban como permanente escudo humano al carnicero del supermercado que junto a un hombre y una mujer que podría ser una cajera, eran los únicos tres rehenes visibles.

Uno de los rehenes pidió a los gritos a la policía que libere la zona porque, manifestó, "**van a matar a todos**".

"**Por favor liberen la zona, hagan algo, estos están dados vuelta y nos van a matar a todos. Hay chicos y discapacitados, liberen la zona**", gritaba desesperado.

Poco antes de las 22, cuando la toma llevaba casi tres horas uno de los pistoleros efectuó un disparo al aire y provocó escenas de pánico entre los familiares de los rehenes que se encontraban en el lugar.

Ante un negociador profesional, la plana mayor policial de la Jefatura Departamental de Lomas de Zamora y el fiscal de turno Darío Belusci, los ladrones pidieron la presencia de un abogado y de un amigo de ellos de nombre Jorge.

Con el correr de los minutos la situación se hizo cada vez más tensa. Era indudable que los malvivientes actuaban bajo el efecto de drogas y de algunas bebidas que ingirieron en el local. Paralelamente, tras los vidrios se dejaba ver la angustiante situación de los rehenes quienes eran continuamente maltratados. En cada acto de los sujetos se podía observar la alteración que los consumía. Abrían y cerraban las puertas del local, tratando de dialogar con algún interlocutor.

Desde la vereda de enfrente al lugar de los hechos, decenas de periodistas sacaban sus propias conclusiones sobre lo ocurrido. Alrededor de las 22.30 pareció que todo el accionar policial quedaba librado a lo que podía resolver el mediador.

Otro pico de nerviosismo se vivió cuando uno de los jóvenes delincuentes se asomó con una rehén a la que apuntó en la cabeza. Tras dos minutos, mostrando su agresiva actitud, volvió dentro del supermercado.

Sobre las 23, el carnicero salió a la calle obligado por los delincuentes en busca de un celular.

"**Quiero un teléfono, por favor consigan uno**", dijo el joven que no consiguió el aparato pero ganó la pulseada ya que no entró mas al lugar del suceso.

(Continúa en Páginas 10 -11)

TERROR EN LANUS

Toda una Odisea

Secuencia de la liberación de una clienta del supermercado que se encontraba junto a su hijos. Horas de pánico y uno de los chicos que no entiende lo que le sucedió.

LA PESADILLA SE EXTENDIO

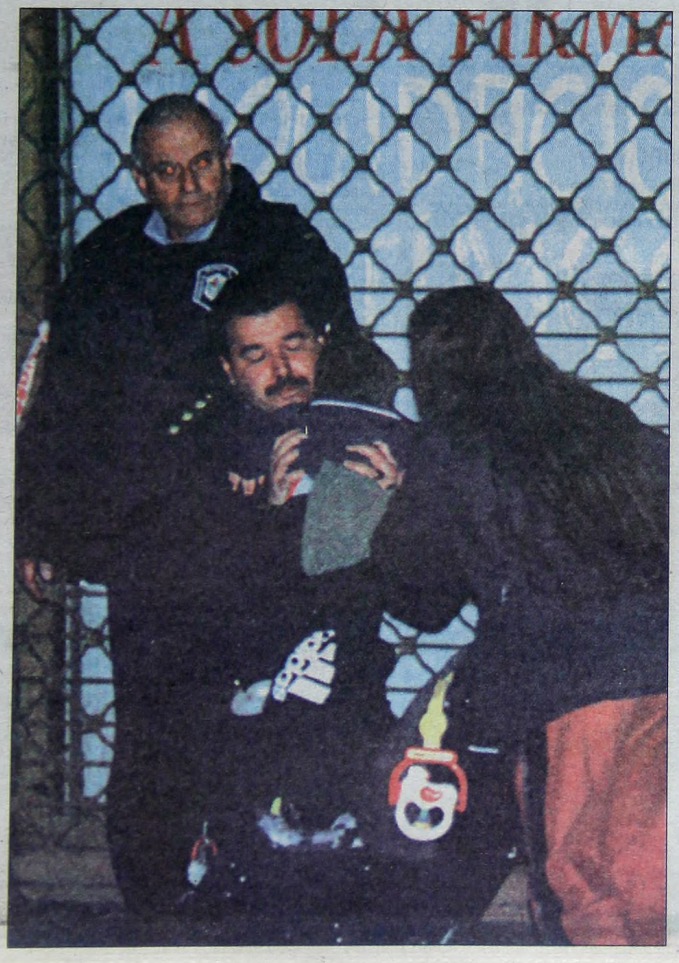

En el Interior del Negocio los Rehenes Sufrían el Duro Tran

(Viene de página 9)

Segundos después otro de los forajidos apareció en escena, gritando a viva voz por "un Movicom".

Descontrolado, el sujeto decía ;"**Quiero hablar con mi vieja, se llama Valeria y está por allí. Ustedes consigan el teléfono y nosotros nos entregamos**".

La policía les pidió que saliesen con las manos en alto, pero el trío de ladrones insistía con el teléfono. Finalmente, un efectivo se acercó al lugar y les entregó el aparato con el que los malandras se comunicaron con sus familiares.

En una de las oportunidades que dialogaron con los efectivos, se pudo observar cómo el más chico de los delincuentes intentaba manotear el
pañeros. En tanto, los aterror
tensas conversaciones con las
del comercio.

**En los alrededores, la situac
dentro del negocio ya que fam
nes seguían todo lo que sucedía**

Era fácil observar cómo muc
llanto ante el temor que pudie
tro del comercio.

**Exactamente a las 23.52, los
ber hablado con sus familiares
mo se los pudo ver salir con los**

TERROR EN LANUS

Toda una Odisea

Secuencia de la liberación de una clienta del supermercado que se encontraba junto a su hijos. Horas de pánico y uno de los chicos que no entiende lo que le sucedió.

LA PESADILLA SE EXTENDIO DENTRO Y FUERA DEL LOCAL

En el Interior del Negocio los Rehenes Sufrían el Duro Trance y Afuera, sus Familiares Seguían los Acontecimientos

(Viene de página 9)

Segundos después otro de los forajidos apareció en escena, gritando a viva voz por "un Movicom".

Descontrolado, el sujeto decía :"**Quiero hablar con mi vieja, se llama Valeria y está por allí. Ustedes consigan el teléfono y nosotros nos entregamos**".

La policía les pidió que saliesen con las manos en alto, pero el trío de ladrones insistía con el teléfono. Finalmente, un efectivo se acercó al lugar y les entregó el aparato con el que los malandras se comunicaron con sus familiares.

En una de las oportunidades que dialogaron con los efectivos, se pudo observar cómo el más chico de los delincuentes intentaba manotear el revólver de uno de sus compañeros. En tanto, los aterrorizados rehenes seguían las tensas conversaciones con las manos en alto, en el interior del comercio.

En los alrededores, la situación parecía tan tensa como dentro del negocio ya que familiares y amigos de los rehenes seguían todo lo que sucedía.

Era fácil observar cómo muchos de ellos no escondían su llanto ante el temor que pudiese ocurrir una tragedia dentro del comercio.

Exactamente a las 23.52, los tres maleantes luego de haber hablado con sus familiares, se entregaron. Así fue como se los pudo ver salir con los brazos en alto, tambaleando por el efecto de las drogas y la gran cantidad de alcohol ingerida dentro del supermercado.

Primero salió del negocio el delincuente de mayor edad. Tras él y en una situación harto lastimosa, el más pequeño. Sin controlar su estabilidad y vomitando se dejó caer en el piso con las manos atrás. Segundos después arrojó su arma el último de los pistoleros.

Rápidamente un grupo de efectivos ingresó al supermercado para sacar a los rehenes. Lo hizo con cuidado ante la posibilidad que en el lugar pudiese encontrarse otro marginal. A todo esto, en la calle, varios efectivos terminaban de reducir a los tres delincuentes que con la celeridad del caso fueron trasladados a una dependencia no precisada.

Un Momento Aciago con Final Feliz

Uno de los efectivos policiales intenta dialogar con los ladrones. En otra escena, un familiar de un rehén y la mujer que resultó una de las primeras liberadas por los forajidos.

Drogados, Borrachos y Nerviosos

A lo largo de la noche, la actitud puesta de manifiesto por los jóvenes delincuentes, tuvo en vilo a todos -inclusive policías- los que siguieron de cerca las incidencias del hecho ocurrido en Lanús.

En una oportunidad, uno de los maleantes levantó su arma y directamente simuló gatillar a un grupo de fotógrafos que se encontraba frente al supermercado. Lógicamente, los reporteros bajaron sus cámaras y huyeron del lugar para tomar otras posiciones. **Esto causó gracias a los forajidos, quienes al unísono festejaron la terrorífica ocurrencia.** En todo momento y a pesar de esas actitudes supuestamente graciosas, el grupo de maleantes dejó entrever un marcado nerviosismo que se fue acentuando con el correr de los minutos.

"**Nos tomamos toda la birra**", gritó el más joven de los hampones, tras abrir la puerta del local. Un jefe policial que se acercó a los periodistas fue categórico en su afirmación: "**Están pasados de droga y diría que también alcoholizados**".

DENTRO Y FUERA DEL LOCAL

ce y Afuera, sus Familiares Seguían los Acontecimientos

revólver de uno de sus com-
izados rehenes seguían las
manos en alto, en el interior

ión parecía tan tensa como
liares y amigos de los rehe-

nos de ellos no escondían su
e ocurrir una tragedia den-

tres maleantes luego de ha-
, se entregaron. Así fue co-
brazos en alto, tambalean-

do por el efecto de las drogas y la gran cantidad de alcohol ingerida dentro del supermercado.

Primero salió del negocio el delincuente de mayor edad. Tras él y en una situación harto lastimosa, el más pequeño. Sin controlar su estabilidad y vomitando se dejó caer en el piso con las manos atrás. Segundos después arrojó su arma el último de los pistoleros.

Rápidamente un grupo de efectivos ingresó al supermercado para sacar a los rehenes. Lo hizo con cuidado ante la posibilidad que en el lugar pudiese encontrarse otro marginal. A todo esto, en la calle, varios efectivos terminaban de reducir a los tres delincuentes que con la celeridad del caso fueron trasladados a una dependencia no precisada.

Drogados, Borrachos y Nerviosos

A lo largo de la noche, la actitud puesta de manifiesto por los jóvenes delincuentes, tuvo en vilo a todos -inclusive policías- los que siguieron de cerca las incidencias del hecho ocurrido en Lanús.

En una oportunidad, uno de los maleantes levantó su arma y directamente simuló gatillar a un grupo de fotógrafos que se encontraba frente al supermercado. Lógicamente, los reporteros bajaron sus cámaras y huyeron del lugar para tomar otras posiciones. **Esto causó gracias a los forajidos, quienes al unísono festejaron la terrorífica ocurrencia.** En todo momento y a pesar de esas actitudes supuestamente graciosas, el grupo de maleantes dejó entrever un marcado nerviosismo que se fue acentuando con el correr de los minutos.

"**Nos tomamos toda la birra**", gritó el más joven de los hampones, tras abrir la puerta del local. Un jefe policial que se acercó a los periodistas fue categórico en su afirmación: "**Están pasados de droga y diría que también alcoholizados**".

Un Momento Aciago con Final Feliz

Uno de los efectivos policiales intenta dialogar con los ladrones. En otra escena, un familiar de un rehén y la mujer que resultó una de las primeras liberadas por los forajidos.

A Pesar de Todo, un Final Feliz

TERROR EN LANUS

SOBRE EL FILO DE LA MEDIANOCHE LOS TRES DELINCUENTES SE ENTREGARON TOTALMENTE BORRACHOS Y DROGADOS

Faltaban pocos minutos para la medianoche. Si bien los delincuentes habían asegurado que se iban a entregar tras hablar por teléfono con sus familiares, nadie sabía ciencia cierta qué era lo que iba a ocurrir. Tensión, nerviosismo, las características de uno de los hechos mas impactantes de los últimos tiempos se volvía a repetir.

Los tres forajidos ya tenían el celular que habían pedido. Dentro del local quedaban al menos cuatro de los nuevos rehenes que habían tomado.

En los alrededores y mientras efectivos policiales- cuatrocientos según se confirmó luego- se encontraban prestos a actuar.

Por suerte, los delincuentes entendieron que el único camino que les quedaba era entregarse. Y así lo hicieron.

De uno por vez salieron con las manos en alto y cumpliendo lo pactado momentos antes. El mas chico de los forajidos, alcanzó a balbucear un insulto a los efectivos y dio un paso atrás para que uno de sus compañeros "hiciera" punta.

El mayor de los forajidos ganó la calle, arrojó el revólver y se dejó caer con las manos detrás. Poco después el más precoz de los marginales hizo lo mismo.

Totalmente obnubilado por el efecto de las drogas y el alcohol ingerido en el lugar, el adolescente se desparramó por el piso vomitando. El último de los hampones, algo más entero, pero igual muy mareado, se entregó poniendo así final a la historia.

Luego de cinco horas que se hicieron interminables, los rehenes y sus familiares, que por decenas se ubicaron frente al comercio, respiraron.

Pese al estricto control policial se pudo observar como quienes permanecieron cautivos durante esas horas largaban toda su angustia. **Los llantos se multiplicaban y cada uno a su modo descargaba la tensión vivida.**

Uno de los rehenes gritó, a quien quisiera escucharlo: "Hijos de puta, vayan a robar a los que tienen guita. Yo me levanto a las cinco de la mañana para ganarme el mango y ustedes me hacen esto. No tiene perdón de Dios".

No faltó mucho para que familiares y amigos de los rehenes se trenzaran en pelea con los policías quienes cerraron todo paso al local. Sin embargo la tranquilidad llegó poco después cuando cada uno comprendió que lo mejor era dejar actuar a la policía.

Las quejas volvieron a retirarse de parte de muchos vecinos: "**Esto no lo para nadie. Es una cosa de locos. Mientras los políticos se pelean por un espacio, los ciudadanos seguimos librados a nuestra suerte**".

Casi sobre el filo de la medianoche, la historia de los rehenes de Lanús, llegó al final. Un final feliz teniendo en cuenta los angustiantes momentos vividos. La carga de drogas y alcohol de los delincuentes pudo desatar una tragedia de proporciones. Mas allá del duro trance vivido y del nerviosismo que cubrió a todos, la situación epilogó de la mejor manera: sin derramamiento de sangre.

Rendición

La tensión llegó a su fin luego de cinco interminables horas. Los maleantes fueron trasladados a una dependencia que la policía no quiso precisar.

UNA LARGA LISTA DE EPISODIOS SIMILARES

En los últimos años, las tomas de rehenes por parte de delincuentes se transformaron en una escalofriante situación que muchas veces deben soportar las víctimas de asaltos. A continuación detallamos algunos de los casos más emblemáticos de esta preocupante modalidad.

● El 16 de setiembre de 1999, un total de 3 hampones tomaron cautivos a 5 personas, al pretender atracar una sucursal del **Banco Nación** situada en la localidad bonaerense de **Ramallo**. El intento de robo se registró en la mañana de ese día y, tras 20 horas de tensión, los acusados trataron de fugar con las víctimas en la madrugada del 17, oportunidad en la cual los uniformados del **Grupo Especial** de **Operaciones (GEO)** de la **Policía Bonaerense** abrieron fuego con sus armas reglamentarias y mataron a 2 de los rehenes y a uno de los marginales, en lo que se conoció después como **"La Masacre de Villa Ramallo"**.

● Cuatro malvivientes huyeron el 2 de noviembre de 1999 de una de las comisarías de **Lomas de Zamora** y asesinaron a un hombre que se les interpuso en el camino, además de herir a 3 policías. Luego el salvaje cuarteto tomó como rehenes a los miembros de una familia durante 4 horas dentro de su vivienda, hasta que las aterradas víctimas fueron liberadas por integrantes del **Grupo Halcón**.

● **Salvador Antonio Ranieri**, de 40 años, y **Diego Martín Lucero**, de 23, tuvieron en vilo a la sociedad en la noche del 2 de marzo de 2000, luego de asaltar un negocio en **Villa Urquiza**. La fuga de los sujetos, que usaron a sus rehenes como **"escudos humanos"**, concluyó en el barrio de **La Paternal**, varias horas más tarde, cuando los miembros de la **Policía Federal** consiguieron acribillarlos a balazos. **Ranieri** tenía 2 condenas por homicidio, pero gozaba de un beneficio, que le permitía salir de la cárcel para buscar trabajo. Una de las víctimas resultó con una herida de consideración al cabo del hecho.

● Tras más de 3 horas de tensión, la policía logró reducir a 2 hampones que mantenían como rehenes a un fotógrafo y a otras personas en el interior de una estación de servicio. Este brutal caso se registró el 13 de junio de 2000, en la localidad bonaerense de **General Rodríguez**.

● Ocho horas de terror duró la odisea que sufrió una joven embarazada y su hijita de un año, que fueron reducidas por 2 maleantes en el centro de **Quilmes**, al sur del conurbano bonaerense. Los peligrosos marginales protagonizaron un espectacular raid que se inició en un local de comidas de ese distrito, en un caso registrado el viernes 1º de junio de 2001.

● El viernes 29 de junio de 2001, un solitario delincuente redujo dentro de su finca a una administradora de empresas y la mantuvo recluida 5 horas, en una dramático incidente, perpetrado en el barrio porteño de **Villa Santa Rita**. La atemorizada víctima pudo ser liberada por las autoridades, que además redujeron al hampón.

● En la noche del martes 7 de mayo pasado una familia permaneció en poder de 2 maleantes durante 6 horas en su casa situada en el barrio metropolitano de **Villa Ortúzar**. Los forajidos se entregaron al cabo de febriles diálogos con los uniformados de la **Policía Federal**.

● **Claudio Sergio Barbarelli**, de 25 años, fue asesinado a balazos por los efectivos de la **Policía Bonaerense** mientras era llevado como rehén en un automóvil por 2 malvivientes. El episodio se registró en la mañana del jueves 13 de junio de 2002, en la localidad bonaerense de **Llavallol** y, 2 días más tarde, familiares y vecinos de la víctima coparon la seccional de la zona en reclamo de justicia.

Clamor Popular

A la izquierda, la gente que concurrió a la Plaza; en la otra escena los familiares del joven Canilla que masivamente llegaron a la quinta de Olivos.

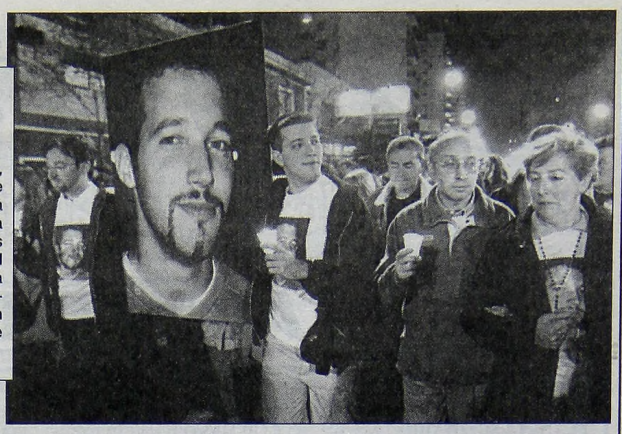

DOS MARCHAS Y UN SOLO GRITO: SEGURIDAD

Familiares de Juan Manuel Canillas Llegaron con su Reclamo Hasta Olivos; Víctimas de la Delincuencia, a Plaza de Mayo

La impresionante ola de violencia e inseguridad significó el motivo de dos marchas, una de las cuales tuvo como destino final la quinta presidencial de **Olivos** y otra la **Plaza de Mayo**. La primera, que cobijó más de tres mil almas, partió desde el barrio porteño de Núñez, donde vive la familia de **Juan Manuel Canillas**, el chico de 23 años que el viernes pasado por la noche fue secuestrado y, pese a que se pagó rescate, resultó asesinado de un tiro en la nuca por sus captores. El otro reclamo fue organizado por familiares de Víctimas de la Delincuencia **(AVIDEL)**, quienes reiteraron su pedido de justicia y de leyes claras y precisas para combatir a los marginales.

En relación a la primera marcha, encabezada por sus padres **Guillermo y Marta y sus hermanos Patricio y Nicolás** y con una gigantografía del rostro de Juan Manuel, la columna emprendió la caminata desde la casa de la familia en la avenida General Paz 750.

La puerta de su casa fue el lugar donde hace una semana los tres secuestradores llegaron con Juan Manuel en su automóvil para cobrar un rescate de 1.000 pesos, emprender la fuga y asesinar al joven a pocas cuadras, del lado de Vicente López.

Miles de personas con velas encendidas en sus manos caminaron las tres cuadras hasta la **avenida Cabildo, cruzaron el Puente Saavedra y recorrieron en absoluto silencio 20 cuadras de la avenida Maipú hasta llegar a la quinta presidencial de Olivos.**

Allí, la familia leyó una carta dirigida al presidente **Eduardo Duhalde**, en la que le reclaman "**justicia y seguridad**" y manifestaron que **Juan Manuel fue "víctima de la violencia que hoy impera**". En relación al otro reclamo, centenares de personas se reunieron en la Plaza de Mayo convocados por la Asociación Víctimas de la Delincuencia (AVIDEL) bajo el lema "**Sin Justicia el futuro no existe**".

Las consignas de este acto fueron "**seguridad para todos, leyes severas contra los violentos, que los jueces y fiscales apliquen esas leyes, más cárceles, menos excarcelaciones y capacitación y mejor remuneración para la policía**".

Los organizadores llevaron una cinta azul en la solapa como homenaje a los civiles y uniformados muertos a manos de los delincuentes."**En lo que va del año ya tenemos más de 500 personas asesinadas por la delincuencia. No podemos seguir viviendo con una pena de muerte instalada por los delincuentes**", comentó la presidenta de Avidel, **Mirta Pérez, quien fue la única oradora en Plaza de Mayo.**

Pérez es la madre de Santiaguito, el chico que el 29 de julio de 1997 fue asesinado de un balazo en la cabeza cuando la familia se resistió a un robo cuando llegaban en camioneta a su casa de Quilmes.

La convocatoria también fue aprovechada para juntar firmas con el fin de presentar en el Congreso un proyecto de ley que incluya reclusión perpetua para violadores y asesinos, bajar a 14 años la edad de imputabilidad de los menores y reformar la Ley Migratoria para mayores controles de los extranjeros que ingresan al país para delinquir.

La propuesta también prevé abolir las excarcelaciones y salidas transitorias de los presos peligrosos y que el juez que otorgue este tipo de beneficios se haga cargo de los delitos que pueda llegar a cometer el delincuente dejado en libertad.

ROBAN PIEZAS DEL MUSEO DE ARMAS DE LA NACION

Acusadas de robar piezas históricas del **Museo de Armas de la Nación** fueron detenidas cuatro personas, entre ellas el director de la institución. En tanto, se estima que las armas y los objetos históricos y actuales sustraídos tienen un valor incalculable.

Personal de la sección **Operaciones de Interpol** de la Policía Federal realizó el procedimiento entre el miércoles último y ayer, en el **centro** porteño y en los barrios de **Flores** y **Barracas**, y en la localidad bonaerense de **Florencio Varela**, por orden del juez federal **Norberto Oyarbide**.

Los detenidos son el director del Museo, coronel retirado **José María González**, de 75 años, y los propietarios de armerías **Roberto Calaio**, su hija **María Eugenia Calaio** y su yerno **Gabriel Angel Cortez**.

Todos, salvo Roberto Calaio, fueron excarcelados por Oyarbide, quien les imputa el delito de **"malversación de caudales públicos"**, figura por la que el Código Procesal permite que afronten la causa en libertad. Las detenciones se produjeron en **Montevideo al 100**, en el centro porteño; en **Gavilán al 300**, del barrio de Flores, y en **España al 1100**, en la localidad de Florencio Varela, en el sur del Gran Buenos Aires.

Otro allanamiento se concretó bajo la supervisión de la secretaría 10 de Oyarbide, a cargo de **Pedro Diani**, en la **avenida Patricios al 200**, del barrio de Barracas, depósito principal de las armas robadas.

En lo que va de la investigación se considera que las armas y otros objetos de guerra de valor histórico fueron sacados del Museo, situado en **avenida Santa Fe al 700, esquina Maipú**, por la modalidad denominada **"robo hormiga"**.

Es decir, que desde hace mucho tiempo se fueron sacando los objetos de a uno, para no despertar sospechas. Diani dijo que **"el valor total de lo sustraído es, por el momento, incalculable".**

"Es necesaria la participación de peritos y entendidos en armas y objetos de guerra antiguos para calcular el monto de lo sustraído, porque el valor de cada pieza surgirá de la estimación que se haga en función de lo que estaría dispuesto a pagar un coleccionista", aclaró la fuente.

Entre los objetos hallados en los procedimientos se encontraron cuatro bombardas aéreas italianas de la Primera Guerra Mundial, pero también armas de uso actual como un fusil de asalto israelí, marca Galil, calibre 5,56 milímetros o una carabina Steyr, calibre 308 con mira láser.

Móvil de "Crónica TV" Baleado en Tiroteo

Dos motociclistas que se negaron a identificarse ante un requerimiento policial y dispararon contra un uniformado, generaron ayer una situación de auténtico terror en pleno centro porteño, en la transitada esquina de **Libertad y Córdoba**. Los marginales, en su huida, continuaron con el tiroteo y uno de los proyectiles impactó en una estación satelital móvil de ***Crónica TV***; por milagro no se produjo una desgracia, dado que el balazo se incrustó a milímetros de la tapa de gasoil del vehículo.

Todo comenzó ayer alrededor de las 14.15, cuando un cuatriciclo de la **comisaría 15ª** se acercó a dos motociclistas que estaban estacionados junto a la acera, para pedirles documentación. Fue entonces cuando los ocupantes de las motos extrajeron de entre sus ropas sendas armas de fuego y comenzaron a disparar contra el uniformado, quien no repelió la agresión, dado que el lugar se hallaba atestado de transeúntes y automovilistas. Afortunadamente no se registraron heridos. Sin embargo, durante la fuga los marginales continuaron con los disparos, uno de los cuales impactó contra la **Estación Satelital Móvil 32** de ***Crónica TV***, que se encontraba estacionada a pocos metros. Por milagro no ocurrió una desgracia de proporciones, ya que el proyectil dio nada menos que en la tapa de gasoil del vehículo.

Fueron varios los disparos que hicieron los malvivientes, en tanto muy rápidamente las motos empezaron a perderse entre la gran cantidad de vehículos que a esa hora circulaban por la zona.

"Mientras conducían las motos disparaban sus armas -relató un testigo-, **en tanto que el policía que conducía el cuatriciclo los perseguía, pero sin efectuar disparos".** Y agregó: **"Fue muy responsable, porque si hubiera tirado, aquí habría habido varios muertos".**

Uno de los disparos dio en un móvil satelital de ***Crónica TV*** que estaba estacionado a pocos metros, trabajando en otra nota periodística. Los integrantes de la Estación Satelital Móvil 32 relataron: **"Estábamos detenidos, pero comenzábamos a doblar, cuando vimos que un policía salía corriendo y comenzaban los tiros. Nos salvamos por milagro porque la bala casi da en el tanque de gasoil, que podría haber explotado en pedazos".** El mencionado vehículo periodístico debió someterse a un peritaje policial para determinar el calibre de la bala que impactó y qué tipo de armas usaban los marginales; por tal motivo fue secuestrado, así como partes averiadas de la tapa de entrada de combustible, y luego fue trasladado a una unidad de la Policía Federal.

SE HIZO LA "RABONA" Y DIJO QUE LA VIOLARON

Una adolescente de 16 años denunció que fue secuestrada y violada, pero luego se comprobó que la historia era falsa y había sido urdida por la chica para justificar que había faltado al colegio, en Garín, dijeron fuentes policiales. El caso ocurrió el jueves, cerca de las 18, cuando los padres de la menor concurrieron a la escuela 19 para averiguar sobre su hija que concurre a clases entre las 8 y las 17. **La chica fue hallada poco después por la policía cuando deambulaba por las calles de esa localidad ubicada 48 kilómetros al norte de la Capital Federal, en el partido de Escobar.** La adolescente, que vive con su familia en 18 de Julio y Falco, le dijo a sus padres y a las autoridades policiales que había sido secuestrada por cuatro hombres que la violaron y ocultaron en una casa de San Isidro. Oportunamente, la joven narró con lujos de detalles lo que supuestamente le había ocurrido. **Horas después, la chica se quebró y en medio de llantos confesó que sólo fue un invento para justificar su rabona.** En los últimos tiempos y en medio de una impresionante ola de secuestros aparecieron numerosos hechos de adolescentes que simularon un autorrapto o bien idearon ilícitos que nunca ocurrieron. En algunos casos, los familiares llegaron a hacer efectivo el dinero del rescate.

crónitrueque

Firme, todos los días con las ofertas y pedidos de los nodos

NODOS ADHERIDOS A crónitrueque

NOMBRE	LOCALIDAD	DIRECCION	DIAS Y HORARIOS DE TRUEQUE
LA BERNALESA	QUILMES O.	Av. Lamadrid 1702 esq. Arenales	MIE 13 hs - VIE 16 hs - SAB 10 hs.
PLANETA SOLIDARIO	QUILMES O.	Av. Calchaquí 2685	VIE 13 hs.
MI NODO	QUILMES O.	Luis M. Campos e/ Cerrito y Zeballos	MAR y JUE 14 hs.
LOS ANGELITOS	QUILMES E.	Ascasubi 438	MAR y JUE 16 hs.
SAGRADO CORAZON	QUILMES O.	Av. La Plata 4469	LUN y MIE 14 hs.
EL OMBU	BERAZATEGUI	Sevilla y Ruta Prov. 36	SAB y DOM 9 hs.
SAN JOSE	EZPELETA	Salto 1466	LUN a VIE 13,30 a 15,30 hs.
DON GATO I	AVELLANEDA	Beguiristain 451	MAR y JUE 9,30 a 12 hs - SAB 14 a 17 hs.
EL MODELO	DOCK SUD	Suárez 1199 esq. Ayolas	LUN y MIE 14 hs - SAB 16,30 hs.
ENCUENTRO DE AMIGOS	DOCK SUD	Sarmiento 760	MIE 15 hs.
EL MASTIL	DOCK SUD	Alem 1255, Club Sportivo Dock Sud	MAR y VIE 15 hs.
TRABAJANDO	LANUS O.	Miller 2546 esq. San Martín	MIE 15 a 17 hs - SAB 9,30 a 11,30 hs.
MARIA DEL ROSARIO	RAMOS MEJIA	Brandsen 1450 esq. Humboldt	MAR y JUE 9 hs - VIE 17 hs.
PERTENECER	HAEDO N.	Fasola 701	JUE 14,30 a 16,30 hs - SAB 14 a 17 hs.
SANDORE	SAN A. DE PADUA	Quintana 1060 esq. Mitre	MAR y JUE 14 hs - SAB 10 hs.
LEA	LA PLATA	Calle 134 N° 578 e/ 43 y 44	MIE y SAB 14 hs.
25 DE MAYO	VIRREYES-SAN FERNANDO	Av. Avellaneda esq. Paraná	MAR 14 hs - SAB y DOM 10 hs.
PASEO POMPEYA	CAP. FED.	P. Moreno e/ Sáenz y Maderna	SAB 10 hs.
DEMOSTENES	CAP. FED.	Av. San Martín 4735	LUN y MIE 19,30 hs.
EL PORTAL	CAP. FED.	Berón de Astrada 6150	LUN 8 a 17 hs - MIE 11,30 a 17 hs - SAB 7,30 a 17 hs.
EL PORTAL II	CAP. FED.	Av. La Plata 1961	MAR, JUE y SAB de 8 a 17 hs.
EL FORTIN DE VILLA ORTUZAR	CAP. FED.	Estomba 294	MIE y SAB 16 a 18,30 hs.
PAMPA	CAP. FED.	La Pampa 1376	DOM 15 a 18 hs. - MIE y JUE 10 a 12 hs.
NUEVA GENERACION 1	CAP. FED.	La Rioja 851	MAR y JUE 16 hs - SAB 13 hs.
LA PROVEEDURIA DE GAONA	CAP. FED.	Av. Gaona 3166	LUN, MIE y VIE 10 a 20 hs.
EL GALPON DE ONCE	CAP. FED.	Pte. Perón 3300 y Agüero	MAR y JUE 14 a 17 hs - SAB 8 a 17 hs - DOM 10 a 15 hs.
POSADA SUR	POSADAS - MISIONES	Ecuador 5817 - Barrio Aeroclub	JUE y SAB 13 a 18 hs.

(ESPACIO DE PUBLICIDAD)

En los **NODOS ADHERIDOS** usted podrá:

- Comprar el diario **CRONICA totalmente en créditos**.
- Recibir gratuitamente **CURSOS de iniciación**.
- Publicar **AVISOS CLASIFICADOS en créditos / $**.
- Contratar **AVISOS COMERCIALES en créditos / $**.
- Y una ventaja exclusiva para los **lectores de CRONICA:**

Presentando este cupón no abona la entrada en créditos.

crónitrueque invita:

Si Ud. no es socio de la Red Global de Trueque:

VENGA A CONOCER UN NODO

Vale familiar por su entrada voluntaria en créditos en los nodos adheridos.

Debe traer un kg de insumos básicos (harina o azúcar).

RED GLOBAL DE TRUEQUE (P.A.R. LA BERNALESA)

RECORTAR POR LA LINEA PUNTEADA

COMO ABRIR UN NODO ADHERIDO

o ADHERIR A crónitrueque UN NODO EXISTENTE

1) CONTACTESE CON **TRUEQUE-PYME**, AL TEL. (011) 15-5182-6754, o VISITENOS EN **Av. Lamadrid 1702, Paseo La Bernalesa, Quilmes, Bs. As.**

2) UN EQUIPO ESPECIALIZADO COLABORARA EN EL DESARROLLO O RELANZAMIENTO DEL NODO Y EN SU RAPIDA PUESTA EN MARCHA.

3) PODRA DISTRIBUIR EN SU NODO Y EN EXCLUSIVIDAD EL **DIARIO CRONICA** TOTALMENTE EN **CREDITOS**, Y COLOCAR UNA RECEPTORIA DE AVISOS EN CREDITOS/$.

4) PODRA UTILIZAR EN EL INGRESO LOS **BONOS-CONTRIBUCION** OFICIALES DEL **P.A.R. LA BERNALESA** Y LOS NUEVOS BENEFICIOS.

5) RECIBIRA LOS NUEVOS PRODUCTOS DE **TRUEQUE-PYME** Y APOYO PUBLICITARIO.

6) PODRA SER UN FUTURO **NODO CERTIFICADO** DEL **P.A.R. LA BERNALESA**.

Ofrecemos un contacto personal con los Sres. COORDINADORES.

ENTRE ALICANTE Y ALMERIA

MURCIA.- Los días 15 y 16 de julio, Carlos de Sanzo (psicólogo, uno de los fundadores de la Red Global de Trueque), participó de una charla en la provincia de Murcia, España, invitado por la Universidad Nacional, que reúne 22 facultades, entre ellas Ciencias de la Comunicación, Geografía, Ciencias Económicas, Letras, Filosofía, Servicio Social, etcétera; también participaron organizaciones no gubernamentales.

La charla estaba prevista para 2 horas de disertación y se extendió a 4 horas, ya que la audiencia, que no sólo estaba integrada por estudiantes, y que fue televisada por la televisión española, por radio y en internet, generó preguntas sobre todo para tratar de entender nuestro sistema de trueque, para trasladarlo y ponerlo en marcha, dándole una mano a los inmigrantes.

Seguimos exportando la idea...

Felicitaciones.

PASAJES CON DESCUENTO
PARA LA RED GLOBAL DE TRUEQUE

Seguimos informando a los señores Prosumidores que gracias a un convenio realizado con la empresa Ferrobaires, la RGT ha conseguido una nueva ventaja para los mismos.

Estarán a la venta pasajes en créditos y pesos desde Plaza Constitución a los siguientes destinos: Mar del Plata, Quequén, Pinamar, Bolívar, Tandil, Bahía Blanca y Sierra de la Ventana.

También desde Mar del Plata hacia Santa Clara del Mar, Chapadmalal y Miramar.

Y desde Divisadero de Pinamar hacia Villa Gesell, Cariló, San Bernardo y Mar de Ajó.

La venta de estos pasajes será exclusivamente en el nodo El Galpón de Once, Pte. Perón 3300 y Agüero, Capital Federal.

En Mar del Plata:

Shopping Peatonal, Oficina de la Red Global de Trueque, P.A.R., San Martín 2238, segundo piso.

BUSCANDO EL EQUILIBRIO
NUEVAS PROPUESTAS

Tuvimos una charla con la nueva administración del Nodo "La Bernalesa".

Consultamos a Miguel Carrera, quien nos comentó que el nuevo proyecto que lleva a cabo este nodo contempla cambiar en administración y funcionamiento.

Uno de los proyectos es una proveeduría (de acuerdo al stock existente en su momento).

El nodo funciona en el Paseo de Compras del antiguo casco "La Bernalesa", ubicado en Lamadrid 1702, Quilmes.

El horario de entrada para productores es de 9 a 10 hs.; de 10 a 11 hs. se trocará entre productores, y la entrada al público en general será a partir de las 11,30 hasta las 17 hs.

Sea protagonista de esta nueva etapa.

DIA DEL AMIGO
EN EL NODO
"LA BERNALESA"

Con motivo de la conmemoración del "Día del Amigo", se invita a los socios del Nodo La Bernalesa a participar de la **"Fiesta del Amigo"**, hoy a partir de las 12 horas, en el Nodo "La Bernalesa", Lamadrid 1702, Quilmes.

AVISOS CLASIFICADOS

OFREZCO

Souvenirs cumpleaños casamientos y algo más Ruth e Hijos 4253-1298.

PARA PUBLICAR AVISOS EN ESTA SECCION, COMUNICARSE CON: TRUEQUE-PYME, (011) 15-5182-6754 FAX: (011) 4251-1974

(ESPACIO DE PUBLICIDAD)

LA INTIMIDAD DE TU SEXO
SEX-SHOP
Consoladores - Vibradores
Prótesis - Cremas y Videos
Desarrollador peneano
Cómo aumentar el tamaño
Erección inmediata
Lencería Erótica Fina
CATALOGOS SIN CARGO
Despachamos a todo el país.
Discreción - Total Reserva
Comunicarse con Jorge al (011) 154-540-9080
Fax: 0-800-333-6927
E-mail: cat-comu@satlink.com
EN CREDITOS Y $

INFORMACIONES UTILES

La Red Global de Trueque comunica a los Sres. Prosumidores la realización de los siguientes eventos:

Megaferia Nodo Esperanza, a realizarse el 10 de agosto, de 10 a 17 hs., en la Plaza 25 de Mayo de Resistencia, Chaco, a beneficio del Hospital Pediátrico. Informes: Ameghino 45, 1er. Piso, Resistencia, Chaco, tel. 03722-449819 o 03722-15619945.

TRUEQUE PyME
del Grupo PAR Club del Trueque
Av. Lamadrid 1702 Local 1
Paseo La Bernalesa - 1876 Quilmes (B)
Tel.: 15-5182-6754 / 15-4986-1547
E-mail: truequepyme@yahoo.com.ar
Sucursal San Pedro:
Mitre 2285 - (2930) San Pedro (B)
Tel.: (03329) 426229 - Fax 425947
E-mail: truequepyme@infovia.com.ar

RECTIFICADORA BERNAL
AV. LAMADRID 301 - BERNAL

CARGADORES DE BATERIA
VENTA Y REPARACION
50% ¢ y 50% $
4294-8171
Arrancadores
Soldadoras Eléctricas
Inductómetros
Voltamperímetros
Bancos de Prueba
Probadores de Baterías
Aparatos Especiales

VIVIENDAS EZEIZA
PREFABRICADAS - PREFABRICADAS - PREFABRICADAS
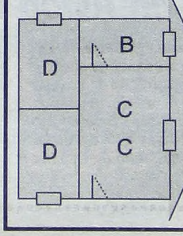

2 DORMITORIOS
1 BAÑO
1 COCINA COMEDOR
ANTICIPO $ 500 + c 1.000
Saldo cuotas $ 122 + c 244
TEL. 4295-3407
Conquista del Desierto 420
Ezeiza

DICEN QUE FUE MUY BLANDO CON OVIEDO, ACUSADO DE HABER INSTIGADO LOS DISTURBIOS DE ASUNCION

Decepción Paraguaya con Brasil

ASUNCION (EFE).- La cancillería paraguaya afirmó ayer que esperaba de **Brasil** algo más que una simple advertencia contra el ex general **Lino Oviedo**, acusado por el presidente **Luis González Macchi** de haber instigado las movilizaciones y disturbios del lunes pasado en **Asunción** y otras regiones del país.

"La verdad es que nosotros esperábamos un poco más. Un poco más significa una internación", dijo el canciller paraguayo **José Antonio Moreno Ruffinelli**, al comentar la advertencia de expulsión formulada a Oviedo por el gobierno del Brasil.

A pesar de su desilusión inicial, el jefe de la diplomacia refirió que "si esto se cumple - la amenaza brasileña al polémico ex general-, creemos que **va a haber tranquilidad y que no habrá nuevos sucesos** como los que ocurrieron, desgraciadamente, esta semana".

Moreno exhibió la notificación que el Departamento de Extranjeros del Ministerio de Justicia del vecino país hizo firmar el pasado miércoles a Oviedo. En él se le advierte que estará sujeto a deportación si ejerce actividades políticas en su territorio.

"Este documento emanado del Ministerio de Justicia del Brasil para nosotros es suficiente garantía. Nosotros tenemos que creer en la palabra del gobierno del Brasil", dijo el ministro de Relaciones Exteriores. Moreno recordó que Oviedo no tiene ningún permiso para permanecer en territorio brasileño y que su pedido de visa está en estudio.

Por otra parte, miembros de la familia Argaña siguieron cuestionando al canciller por su gestión en el caso Oviedo. **José Emilio Argaña** señaló que la Cancillería paraguaya es responsable de las andanzas del ex general porque hasta ahora **"no hizo nada"** para frenar al golpista. Además, el juez **Carlos Escobar** reiteró ayer la orden de captura internacional contra Oviedo por el magnicidio del vicepresidente de la Nación, ocurrido en 1999. El oficio fue remitido a Interpol, pero la orden no tiene vigencia en el Brasil, donde fue rechazado el pedido de extradición contra Oviedo presentado por **Paraguay**.

Por otra parte, el vicepresidente paraguayo, **Julio César Franco**, dijo que consideraría como **"una distinción"** ser destituido en un eventual juicio político promovido por el oficialismo por apoyar las recientes manifestaciones en contra del presidente González Macchi.

"Ojalá me destituyan. Para mí **sería una distinción ser enjuiciado por apoyar la indignación popular contra un Gobierno ineficiente, ineficaz, insensible y corrupto**", afirmó Franco, perteneciente al Partido Liberal, opositor del jefe de Estado y de su Partido Colorado. Agregó que no solo apoya las movilizaciones, sino que "las veces que sea necesario van a tener mi acompañamiento y mi solidaridad".

"Cuando fui elegido para vicepresidente hace dos años **prometí ser exigente y no complaciente con un Presidente que no está ahí por la voluntad del pueblo**", agregó.

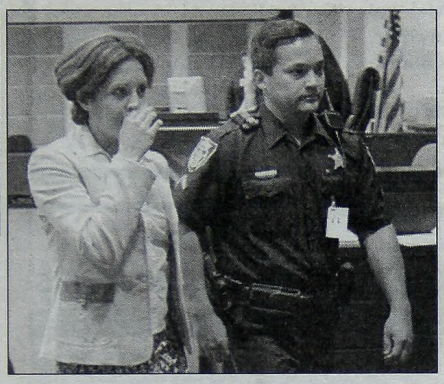

LIBERARON A SOBRINA DE BUSH

ORLANDO (Reuters).- **Noelle Bush**, hija del gobernador de **Florida**, **Jebb Bush**, y sobrina del presidente **George W. Bush**, fue liberada ayer de una cárcel donde permaneció tres días por violar los términos de un programa contra la adicción a las drogas ordenado por una corte.

Noelle, de 24 años, fue liberada de una cárcel de **Orlando**, Florida, y entregada a funcionarios del centro antidrogas donde recibía tratamiento, dijo el vocero de la prisión, **Allen Moore**.

Más tarde compareció ante el juez **Reginald Whitehead** para una audiencia de rutina, parte de una programa ordenado por la corte tras su arresto en enero por intentar obtener fraudulentamente un medicamento controlado.

Vestida con una chaqueta color crema, Noelle estuvo acompañada en la audiencia por su hermano **George P. Bush**.

Whitehead fijó el 2 de agosto como la fecha en que Noelle deberá hacer su próxima comparecencia regular ante el tribunal. La sobrina del presidente permaneció en la cárcel por 72 horas sin derecho a fianza desde el último miércoles, tras incumplir con su programa antidrogas.

Luego de la breve audiencia, George P. Bush, el hijo mayor del gobernador Jeb Bush, dijo que había acudido a respaldar a su hermana. **"Estoy aquí para apoyarla y animarla a que tome las decisiones correctas"**, dijo a los reporteros.

Jeb Bush, hermano menor del presidente y que en los próximos meses buscará la reelección como gobernador, emitió el miércoles un breve comunicado reconociendo los problemas de su hija.

"Mi familia se entristece de compartir que nuestra hija Noelle no ha cumplido con las condiciones de su plan de tratamiento de drogas ordenado por la corte. Desafortunadamente, esto le sucede a muchas personas aun cuando continúan en camino a su completa recuperación", señaló el gobernador.

Noelle Bush fue arrestada en enero a las afueras de una farmacia en **Tallahassee**, la capital del Estado, acusada de tratar de obtener un medicamento contra la ansiedad con una receta falsa.

Serían 215 las Víctimas del "Dr. Muerte"

MANCHESTER (Reuters).- El médico británico **Harold Shipman**, conocido como **"Dr. Muerte"**, fue señalado el viernes como uno de los peores asesinos múltiples del mundo, luego que una investigación oficial confirmó que mató al menos 215 pacientes con inyecciones de heroína.

Según la investigación, Shipman cometió sus crímenes tranquila, fría y sistemáticamente durante más de 23 años, poniendo fin a la vida de los pacientes en una traición a la confianza **"sin paralelos en la historia"**.

Shipman, un apreciado médico de familia del norte de **Inglaterra**, de 56 años, fue encarcelado de por vida en el 2000 por asesinar a 15 mujeres, la mayoría ancianas, pero el alcance de sus crímenes ahora parece haber promediado casi un asesinato por mes durante un cuarto de siglo. Sus motivos siguen siendo un misterio y él se niega a confesar.

"Aunque es profundamente espeluznante, la declaración escueta de que Shipman mató a más de 200 pacientes no refleja completamente la enormidad de sus crímenes", escribió en un informe **Jane Smith**, la jueza encargada de dirigir la investigación de los asesinatos.

"Como médico general, los pacientes de Shipman y sus familias confiaban implícitamente en él. **El traicionó su confianza de una manera y con un alcance que yo creo no tiene paralelos en la historia**", reflexionó.

Smith dijo que tenía **"motivos reales"** para sospechar que el médico pudo haber matado a otros 45 pacientes en el norte de Inglaterra, la mayoría cerca de **Manchester**, y encontró **"profundamente perturbador"** que no hubiera sido detectado su proceder en tantos años.

Descrito como afectuoso pero arrogante, los fiscales dijeron que el impulso de matar de Shipman fue alentado por un deseo de tener el poder de un dios sobre la vida. Otros especulan que Shipman fue influenciado al ver morir a su madre de cáncer cuando era un adolescente.

Las investigaciones sitúan a Shipman detrás de su contemporáneo colombiano **Pedro López** -conocido como el **"monstruo de los Andes"**-, quien fue condenado por el asesinato de 57 personas en 1980, aunque se sospecha que mató a por lo menos 300 mujeres jóvenes.

Los crímenes de Shipman transcurrieron en el período de 1975 a 1998. De sus víctimas, 171 eran mujeres y 44 hombres. La mayor tenía 93 años y la más joven 41.

CUBA REVELARA DOCUMENTOS CLAVE

LA HABANA (DPA).- **Cuba** desclasificará documentos secretos sobre la llamada "crisis de los misiles" de 1962, en el marco de una conferencia internacional por el 40º aniversario de aquel enfrentamiento que puso al mundo al borde de una guerra nuclear.

El comité organizador de una conferencia internacional que se realizará en **La Habana** el 11 y 12 de octubre, encabezado por el vicepresidente del Consejo de Ministros, **José Ramón Fernández**, no reveló detalles sobre el tipo de documentos que publicaría **Cuba** sobre la crisis, desatada por la presencia de cohetes nucleares soviéticos en la isla.

"Será de un interés mayor para esta conferencia dejar firmemente establecida la verdad histórica", dijo Fernández, que es general retirado.

La "crisis de los misiles" implicó días de tensas negociaciones entre **Estados Unidos** y la **Unión Soviética**, hasta que ésta accedió a retirar los proyectiles de la mayor de **Las Antillas**, en una decisión que **Cuba** resistió ya que, dijo, fue tomada **"sin consulta"** con su gobierno. Fernández se quejó recientemente de que la mayoría de los análisis en las últimas cuatro décadas versan sobre la actuación de las dos superpotencias de esa época, pero son pocos los que han estudiado la participación cubana.

Grave Incidente en Avión Colombiano

MADRID (Reuters).- Un pasajero sacó una navaja ayer durante un vuelo procedente de **Colombia** y **obligó a que el avión fuera desviado** a una base militar cerca de **Madrid**, dijo una vocero de la autoridad de los aeropuertos en **España**, AENA.

El avión, de la compañía colombiana **Avianca**, se disponía a aterrizar en el aeropuerto madrileño de **Barajas** cuando ocurrió el incidente, por lo que fue desviado a la base militar de **Torrejón**. **Radio Nacional** de España dijo que fue escoltado por dos aeronaves militares.

El avión había salido de **Bogotá** y se dirigía a Barajas pero, por razones de seguridad, fue desviado a Torrejón, dijo la fuente de AENA. **"Al parecer, era un hombre perturbado que en un momento dado sacó una navaja, pero en ningún instante se ha hablado de secuestro"**, añadió.

TRAGEDIA EN GUATEMALA

GUATEMALA (Reuters).- Al menos 15 personas de un pueblo de **Guatemala** en la frontera con **Honduras**, incluyendo a dos niños, murieron ayer cuando el ómnibus en que viajaban chocó con un camión, dijeron servicios de emergencia.

Un brigadista dijo que los pasajeros, en su mayoría campesinos pobres, viajaban hacia la capital departamental de **Chiquimula** desde el pueblo de **Jocotán** cuando ocurrió el accidente.

Las autoridades creen que el conductor del camión, quien sobrevivió y se recuperaba en un hospital, se encontraba en estado de ebriedad antes del accidente, agregó el vocero.

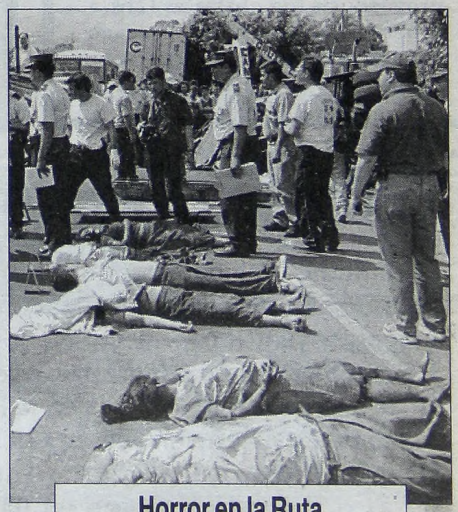

Horror en la Ruta

Los cuerpos de las víctimas del choque ocurrido en Guatemala yacen sobre el camino.

AMENAZARON A JULIETA DIAZ

La Asociación Argentina de Actores Denunció un Acto de Intimidación que se Llevó a Cabo en el Domicilio de la Joven Estrella

Pesadilla

Julieta Díaz es una de las principales figuras del envío televisivo "099 Central". El Sindicato de Actores dio a conocer ayer el desagradable episodio que le tocó experimentar a la joven actriz.

Julieta Díaz, una de las destacadas protagonistas de la exitosa serie televisiva"099 Central" fue amenazada por dos individuos, quienes se acercaron hasta su domicilio, según informó ayer a la tarde, la Asociación Argentina de Actores a través de su secretario general, Oscar Ferrigno y la secretaria de Prensa, Susana Salerno.

Los directivos estuvieron acompañados por **Gastón Pauls**, la propia **Julieta Díaz**, **Juan Palomino** y **Pepe Novoa**, entre otros intérpretes.

Se hizo saber que **"de la situación de intimidación sufrida en la puerta de la casa de Julieta Díaz, donde dos personas se presentaron interrogando al portero sobre el departamento donde vive Julieta, estas personas no quisieron identificarse y se comportaron de manera muy agresiva. Ante esta circunstancia, la intérprete se dirigió al Sindicato, donde se tomaron las medidas al respecto y se realizó la exposición de los hechos en la comisaría".**

"Debido a los hechos de violencia que se producen diariamente se tomó la decisión de hacerlo público para no permitir dejar pasar ninguna situación que nos remita a épocas autoritarias", informaron.

Por otra parte, también se habló de "la situación por la que atraviesan muchos actores de exposición violenta en determinados programas de televisión, sin respeto a su privacidad, por lo que se decidió pedir cordura de manera pública. También solicitarle a los dueños de los canales como responsables directos de los contenidos, su intervención y solicitarles la copia de esos ciclos para ser analizados en el departamento de Legales de la institución".

Otro de los tópicos que se desarrolló fue el referido a la deuda que mantiene Canal 7: "El Canal 7 adeuda a casi 500 actores un monto de alrededor de 200.000 pesos, por los trabajos de ficción de la temporada pasada y las repeticiones de 2002, lo que constituye otro hecho de violencia, que es el no pago al trabajo realizado a pesar de las múltiples gestiones realizadas para su cobro".

En este sentido se comentó que "se ha decidido llevar a cabo una acción en la entrega de los Martín Fierro".

Landriscina: El Humor Como Función Social

SAN RAFAEL (Mendoza).- El cuentista chaqueño **Luis Landriscina** colmó el teatro Roma de la ciudad mendocina de San Rafael y confesó que ante la crisis, la gente consume más humor y los humoristas tienen la función de mejorar el ánimo.

"A mí me dolería que la gente viniera al teatro para olvidar los problemas, sino que quiero que vengan a mejorar el ánimo y que el problema que trajeron al llegar al salón, ya no les parezca tan importante cuando salen. Esta es la función del humorista y no inventar avestruces...", dijo el humorista.

Landriscina presentó en San Rafael, ciudad ubicada 230 kilómetros al sur de la capital mendocina, su espectáculo **"Los cuentos de otro siglo"**, a beneficio del Instituto de Rehabilitación del Inválido Sanrafaelino (Iris).

Según él, en estas épocas de crisis, **"es cuando más fácil es hacer humor porque cuando las cosas no andan bien, la gente en vez de generar humor, consume, y es ahí donde nosotros tenemos más trabajo"**.

"La situación general no sólo empobrece el bolsillo, sino el alma y es ahí donde actuamos nosotros para hacer reir y mejorar el ánimo. Esta es para mí la condición del humor", aseguró el cuentista.

Para el popular narrador, Argentina "es un país con un nivel de inteligencia bastante interesante en relación al resto de los pueblos del mundo, por la gran mezcla de etnias que enriquecieron la genética".

"Cuando se tiene esta posibilidad de inteligencia, el argentino aprovecha cualquier circunstancia para generar humor, aunque la posibilidad de instrucción, es una cosa aparte", aclaró.

Actualmente, el humorista conduce de lunes a viernes el programa "Mateando con Landriscina" por la AM 870 de Radio Nacional y la cadena celeste y blanca de más de 40 emisoras de todo el país.

CONCIERTO GRATUITO

Dirigida por el maestro Atilio Stampone la Orquesta Nacional de Música Argentina "Juan de Dios Filiberto", actuará el próximo martes en el teatro Nacional Cervantes con entrada libre y gratuita.

La actuación de la agrupación tanguera que está cumpliendo este año, el 70° aniversario de su creación, se realizará a partir de las **19.30 en el teatro Nacional Cervantes, Libertad 815 de la Capital Federal**.

Junto a la "Orquesta...", que en esta oportunidad estará dirigida por su conductor titular, el "maestro" **Atilio Stampone** participarán los cantantes solistas **Jorge Vázquez** y **Sandra Luna**.

La Orquesta "Juan de Dios Filiberto" festeja en cada una de sus actuaciones, el 70° aniversario de su nacimiento, con piezas tradicionales del repertorio tanguero y de vanguardia, de autores como Piazzola, Homero y Virgilio Espósito, Gardel, Canaro y del mismo Stampone. A través de esta propuesta, el público tendrá una excelente oportunidad para poder apreciar un destacado espectáculo tanguero, de la mano de la Orquesta Nacional de Música Argentina "Juan de Dios Filiberto".

PROFECIAS PARA ESTOS TIEMPOS

Los tiempos que estamos viviendo ya fueron anunciados por los profetas

Benjamín Solari Parravicini, conocido como el "Nostradamus Argentino", predijo que nuestro país saldría adelante **"si ve el instante del Hombre Gris"** y luego de haber superado la etapa de los clowns (payasos).
¿Qué características tiene este personaje?
¿Cuál es el futuro que nos espera?
¿Cómo es la sociedad que se viene?
¿Qué pasará con la economía a nivel global?
¿Qué papel tiene la Argentina en este proceso mundial?
¿Cuáles son las profecías de Benjamín Solari Parravicini para esta época?
¿Quiénes fueron también **"todos los que profetizaron"** sobre estos tiempos?
¿Coinciden todas las profecías reveladas por estos visionarios?
Conózcalos y sepa cuáles son los cambios que vendrán...

PROFECIAS PARA ESTOS TIEMPOS

DANTE FRANCH

Viernes 26 ● 20 hs.

OTRA VEZ DOS HORAS DE MUSICA Y ALEGRIA

RODOLFO ZAPATA EN "ZAPATA PRESIDENTE"

SABADO 27
21 HORAS

UNICO PRECIO
$ 8

Banderas, al Mejor Estilo de JDP

FILMARA HOY, DURANTE TODO EL DIA, EN CASA DE GOBIERNO; SALDRA AL MITICO BALCON DE LA CALLE BALCARCE

El actor español **Antonio Banderas**, quien hace una semana arribó a la Argentina para participar en la filmación de la película **"Imagining Argentina"**, que dirige el inglés **Christopher Hampton**, grabará **hoy, desde las 7 y durante toda la jornada, escenas en la Casa Rosada**.

El equipo del filme, que Banderas protagoniza junto a la británica **Emma Thompson**, cumplirá hoy sus tareas en **la sede del Poder Ejecutivo Nacional, para registrar escenas en el Salón de los Bustos, la galería de los Vitraux y en el mítico balcón que da sobre la calle Balcarce**.

El registro de escenas en la Casa Rosada -donde hace seis años se rodó parte del filme musical **"Evita"**, de Alan Parker- **fue autorizado mediante una resolución que firmó el secretario general de la Presidencia, Aníbal Fernández, que indica que la filmación "no generará erogación presupuestaria alguna" y que el rodaje está autorizado por 30 días a partir del 15 de julio de 2002**. "Imagining Argentina", cuyo rodaje también se desarrolla en las localidades bonaerenses de San Antonio de Areco, Chascomús y Olavarría, es una importante producción cuyo realizador, Christopher Hampton, dirigió antes "Carrington", donde actuaron Jonathan Pryce y la misma Thompson.

En base a un guión del propio Hampton que adaptó una novela de Lawrence Thornton, "Imagining Argentina" **cuenta el caso de un individuo que, en tiempos de la última dictadura militar en la Argentina (1976-1983), posee el singular don de conocer el destino de los desaparecidos por la represión con sólo mirar a los ojos de sus familiares**.

Junto a Banderas y Thompson ocupa un lugar importante en el elenco del filme el cantante, músico y actor panameño **Rubén Blades**, quien ya trabajó con Banderas.

RECITAL TANGUERO

La **Casona de Fernando** festejará hoy el **"Día del Amigo"** de una manera especial porque el director general, **Fernando Mancini**, programó una velada con **"tinte emocional"**. De esta manera, a cada pareja que llegue hasta Pichincha y Garay de Capital Federal se le regalará una rosa y una copa de champán, mientras durante las postrimerías del show todo el elenco le entregará un pergamino especial a la señora **Virginia Luque**, quien será declarada **"Amiga para siempre"**. Por el escenario de la "Casona de Fernando" estarán dando su tributo tanguero, entre otros, **Abel Córdoba, Oscar Ferrari** y **Diego Solís**.

Exposición con Valiosas Obras

Hoy, de 10 a 17, en la **"Calle Amigos de las Artes"** (desde Rivadavia y Autopista hasta **Calderon 37**), se llevará a cabo una importante exposición de artes plásticas, literatura y artesanías. De esta manera, artistas y vecinos expondrán sus creaciones en esta muestra, la segunda que se da a conocer con los mencionados perfiles. La Asociación de Villa Luro, con el apoyo del gobierno porteño expondrá una interesante propuesta cultural, justamente en el Día del Amigo.

GUIA DE CINES Y TEATROS ★ GUIA DE CINES Y TEATROS ★ GUIA DE CINES Y TEATROS ★

CINES

ZONA CENTRICA

ALTO PALERMO. Av. Santa Fé 3251. Tel.: 4827-8362. Ent.: $ 7,50 (miérc. todo el día y lunes a sáb. hasta 17 hs.: $ 4) Menores de 11 años y jub.: $ 4.
• **LA ERA DE HIELO**: 12, 13.45, 17.15, 19, 20.45 y 22.30 hs. Dir.: D. Wedge-C. Saldanha. SR. Sáb. trasn. 0.30 hs.
• **SPIRIT** (El corcel indomable): 12.15, 15.30 y 19.15 hs. Dir.: Kelly Asbury-Lorna Cook. SR.
• **LILO Y STITCH**: 14, 15.45, 17.30 y 21 hs. Dir.: Ch. Sanders y D. DeBlois. (En castellano). SR.
• **APASIONADOS**: 22.45 hs., con Pablo Echarri y Nancy Duplaa. P13. Sáb. trasn. 0.30 hs.
• **BLADE II**, con Wesley Snipes. (Pre-estreno). Sáb. trasn. P/13.

AMERICA. Av. Callao 1057. Tel.: 4811-3818. (Ent.: $ 5).
• **La era de hielo**: 12.30, 14.10, 15.50 y 17.40 hs. (En castellano). SR.
• **Star Wars** (Episodio II-El ataque de los clones): 19.30 y 22.20 hs. SR. Sáb. trasn.

ATLAS LAVALLE. Lavalle 869. Tel.: 4328-6643. (Ent.: $ 5)
• **La era de hielo**: 13, 14.45, 16.45 y 18.45 hs. SR. (Sala I)
• **Hombres de negro II** (MIIB): 20.45 y 22.45 hs. SR. Sáb. trasn. (Sala I)
• **Infidelidad**: 19.30 y 22.10 hs. P/13. Sáb. trasn. (Sala II)
• **Lilo y Stitch**: 12.30, 14.20, 16.25 y 18.20 hs. (En castellano). SR. (Sala III)
• **John D.** (Situación extrema): 20.05 y 22.35 hs. P/13. Sáb. trasn. (Sala III)
• **Hombres de negro II** (MIIB): 13.10, 15, 17, 19, 21 y 23 hs. (En castellano). SR. Sáb. trasn. (Sala IV)
• **Dibu 3** (La gran aventura): 13, 14.40 y 16.40 hs. SR. (Sala V)
• **Star Wars** (Episodio II-El ataque de los clones): 18.50 y 21.50 hs. SR. Sáb. trasn. (Sala V)

ATLAS SANTA FE. Av. Santa Fé 2015. Tel.: 4823-7878. (Ent.: $ 5)
• **Hombres de negro II** (MIIB): 12.45, 14.40, 16.40, 18.40, 20.40 y 22.40 hs. SR.
• **El último beso**: 12.40, 15.10, 17.30, 20 y 22.30 hs. P/16.

COMPLEJO DEL CINE ARGENTINO "TITA MERELLO". Suipacha 442. Tel.: 4322-1195. (Pl.: $ 3,50)
• **Sala "Mirtha Legrand"**. A las 12.30, 14.05, 15.40, 17.15 y 18.50 hs.: **DIBU 3** (La gran aventura). Dir.: Raúl Rodríguez Peila, con Germán Kraus y Stella Maris Closas. SR; 20.20 y 22.10 hs.: **APASIONADOS**, con Pablo Echarri y Nancy Duplaa. P/13.
• **Sala "Amelia Bence"**. A las 12.30, 14.15, 16, 17.45 y 20.55 hs.: **HERENCIA**. Dir.: Paula Hernández, con Rita Cortese; 19.30 y 22.40 hs.: **BOLIVIA**. Dir.: Adrián Caetano. SR.
• **Sala "Delia Garcés"**. A las 13.30, 15.10, 16.50, 18.30, 20.10 y 21.50 hs.: **SAMY Y YO**. Dir.: Eduardo Milewicz, con Ricardo Darín y Angie Cepeda. SR.

COSMOS I. Av. Corrientes 2046. Tel.: 4953-5405. A las 13, 16, 19 y 22 hs.: **PLATFORM**. (China-2000). Dir.: Jia Zhang-ke. SR. Ent.: $ 6 (martes y miércoles todo el día y jueves a lunes hasta 16 hs.: $ 4).

ELECTRIC. Lavalle 836. Tel.: 4322-1846. **Ent.: $ 3**.
• **Sala I**. A las 13.15, 15.40, 18, 20.20 y 22.45 hs.: **El hombre araña**. Dir.: Sam Reimi, con Tobey Maguire. (En castellano). P/13. Sáb. trasn. 1.15 hs.
• **Sala II**. A las 13.05, 18.10 y 23.15 hs.: **Showtime**. Dir.: Tom Dey, con Robert De Niro y Eddie Murphy. P/13; 14.55, 20 y sáb. trasn. 1.05 hs.: **El señor de los anillos**. Dir.: Peter Jackson, con Elijah Wood. SR.
• **Sala III**. A las 13, 16.15, 19.35 y 23.05 hs.: **El juego de los espíritus** (La ouija). Dir.: Marcus Adams, con L. Haas y A. Newman; 14.35, 17.50, 21.15 y sáb. trasn. 1 h.: **40 días y 40 noches**. Dir.: Michaël Lehmann, con Josh Hartnett. P/16.

IDEAL. Suipacha 378. Tel.: 4326-33. "3 Salas hetero" (DVD), "2 Salas Gay". Continuado 9 a 24 hs (sábado: 13.30 a 3 hs., dgo.: 13.30 a 23 hs.) Para adultos exclusivamente. P/18.

LORCA. Av. Corrientes 1428. Tel.: 4371-5017. **Ent.: $ 5**
• **EL ULTIMO BESO**: 14, 16, 18.10, 20.20 y 22.30 hs. (Italia). Dir.: Gabriele Muccino, con Stefania Sandrelli. P/16.
• **EL EMPLEO DEL TIEMPO**: 14.10 y 19.30 hs. (Francia). Dir.: Laurent Cantet. P/13.
• **A LA IZQUIERDA DEL PADRE**: 16.30 y 21.50 hs. (Brasil). Dir.: Luis Fernando Carvalho, con Selton Mello. P/16.

LOS ANGELES. Av. Corrientes 1770. Tel.: 4371-3742 (Ent.: $ 4,50)
• **Dibu 3** (La gran aventura): 13, 14.40, 16.20, 18, 19.40, 21.20 y 23 hs. SR.
• **Peter Pan** (El regreso al país de Nunca Jamás): 12.50, 16.40 y 19.30 hs. (En castellano). SR.
• **La era de hielo**: 12.40, 14.10, 15.40, 17.10, 18.40, 20.10, 21.40 y 23.10 hs. (En castellano). SR.
• **Lilo y Stitch**: 12.50, 14.30, 16.10, 17.50, 19.30, 21.10 y 22.50 hs. (En castellano). SR.
• **Star Wars** (Episodio II-El ataque de los clones): 14.10, 16.50, 19.30 y 22.10 hs. (En castellano). SR.
• **E.T.**. (El extraterrestre): 14.30 y 22.20 hs. (En castellano). SR.
• **Jimmy Neutron**: 13, 18 y 20.50 hs. (En castellano). SR.

METRO. Cerrito 570. Tel.: 4382-4219 **(Ent.: $ 4,50)**
• **SPIRIT** (El corcel indomable): 12, 13.35, 15.10, 16.45 y 18.20 hs. Dir.: Kelly Asbury-Lorna Cook. (En cast.). SR.
• **INFIDELIDAD**: 20.20 y 22.40 hs.: con Richard Gere. P/13.
• **LA ERA DE HIELO**: 12.25, 14, 15.35, 17.05 y 18.35 hs. Dir.: C. Wedge-C. Saldanha. (En castellano). SR.
• **STAR WARS** (Episodio II-El ataque de los clones): 13.10, 20.05 y 22.40 hs. Dir.: George Lucas. SR. Sáb. trasn. 1.15 hs.
• **EL ULTIMO BESO**: 15.50, 18.05, 20.20 y 22.35 hs. (Italia). Dir.: Gabriele Muccino, con Stefania Sandrelli. P/16.

MONUMENTAL. Lavalle 780. Tel.: 4393-9008/4322-1515. **Ent.: $ 4,50**
• **LILO Y STITCH**: 11.35, 13.15, 15 y 16.45 hs. Dir.: Ch. Sanders y D. DeBlois. (En castellano). SR.
• **SPIRIT** (El corcel indomable): 11.40, 13.25, 15.10, 16.55, 18.40 y 20.20 hs. Dir.: Kelly Asbury-Lorna Cook. SR.
• **STUART LITTLE 2**: 11.40, 13.15, 14.50, 16.15 y 17.50 hs. Dir.: Rob Minkoff. SR.
• **HOMBRES DE NEGRO II** (MIIB): 11.30, 15, 18.30, 20.15, 22 y 23.45 hs. Dir.: Barry Sonnenfeld, con Will Smith y Tommy Lee Jones. SR. Vier. y sáb. trasn. 1.30 hs.
• **HOMBRES DE NEGRO II** (MIIB): 13.15, 16.45, 19.35 y 21.20 hs. Dir.: Barry Sonnenfeld. (En castellano). SR.
• **SAMY Y YO**: 21.55 y 23.35 hs. SR. Viernes y sáb. trasn. 1.20 hs.
• **STAR WARS** (Episodio II-El ataque de los clones): 18.30 y 21.30 hs. Dir.: George Lucas, con Ewan McGregor y Natalie Portman. SR. Viernes y sáb. trasn. 0.30 hs.
• **LA ERA DE HIELO**: 11.30, 13.10, 14.50, 16.30, 18.10, 19.50, 21.30 y 23.10 hs. Dir.: C. Wedge-C. Saldanha. SR. Viernes y sáb. trasn. 0.45 hs.
• **JOHN D.** (Situación extrema): 23.05 hs. Dir.: Nick Cassavetes, con Denzel Washington. P/13.
• **APASIONADOS**: 11.35, 13.30, 15.25, 17.20, 19.15, 21.10 y 23.05 hs., con Pablo Echarri y Nancy Duplaa. P/13. Viernes y sáb. trasn. 1.05 hs.
• **BLADE II**, con Wesley Snipes. (Pre-estreno). Sáb. trasn. 1.25 hs. P/13.

PASEO ALCORTA. Salguero y Alcorta. Tel.: 4806-5665.
• **SPIRIT** (El corcel indomable): 12, 15.05 y 16.55 hs. Dir.: Kelly Asbury-Lorna Cook. (En castellano). SR.
• **HOMBRES DE NEGRO II** (MIIB): 11.45, 13.40, 15.30, 17.20, 19.10, 21 y 22.50 hs., con W. Smith y T. L. Jones. (En castellano). SR.
• **STUART LITTLE 2**: 13, 14.40, 16.20 y 18 hs. Dir.: Rob Minkoff. (En castellano). SR.
• **STAR WARS** (Episodio II-El ataque de los clones): 19.45 y 22.30 hs. Dir.: George Lucas. SR. Sáb. trasn. 1.15 hs.
• **LA ERA DE HIELO**: 13.30, 16.40, 18.15 y 19.50 hs. Dir.: C. Wedge-C. Saldanha. SR.
• **JOHN D.** (Situación extrema): 22.15 hs. Dir.: Nick Cassavetes, con Denzel Washington. P/13. Sáb. trasn. 1 h.
• **LILO Y STITCH**: 13.45, 15.20, 18.30 y 20.05 hs. Dir.: Ch. Sanders y D. DeBlois. (En castellano). SR.
• **INFIDELIDAD**: 22.45 hs. Dir.: Adrian Lyne, con Richard Gere y Diane Lane. P/13. Sáb. trasn. 1.15 hs.
• **BLADE II**, con Wesley Snipes. (Pre-estreno). Sáb. trasn. 1 h. P/13.

PATIO BULLRICH. Av. del Libertador 750. Tel.: 4816-3801.
• **LA ERA DE HIELO**: 13.10, 14.50, 16.40 y 18.30 hs. Dir.: C. Wedge-C. Saldanha. SR.
• **JUEGO DE ESPIAS** (Spy game): 20.05 y 22.30 hs., con Robert Redford y Brad Pitt. P/13. Sáb. trasn. 1.10 hs.
• **EL ULTIMO BESO**: 13.30, 15.50, 18.10, 20.30 y 22.50 hs. (Italia). Dir.: Gabriele Muccino, con Stefania Sandrelli. P/16. Sáb. trasn. 1.10 hs.
• **STAR WARS** (Episodio II-El ataque de los clones): 20.10 y 22.40 hs. Dir.: George Lucas. SR. Sáb. trasn. 1.10 hs.
• **DIBU 3** (La gran aventura): 13.20, 15, 16.40 y 18.20 hs. Dir.: Raúl Rodríguez Peila, con Germán Kraus y Stella Maris Closas. SR.
• **HOMBRES DE NEGRO II** (MIIB): 13.10, 15.10, 17, 18.50, 20.40 y 22.30 hs. con W. Smith y T. L. Jones. SR. Viernes y sáb. trasn. 0.20 hs.
• **SPIRIT** (El corcel indomable): 13.30, 15.20, 16.50 y 18.40 hs. Dir.: Kelly Asbury-Lorna Cook. (En cast.). SR.
• **CALCULO MORTAL**: 20.30 y 22.50 hs., con Sandra Bullock. P/16. Sáb. trasn. 1.10 hs.
• **INFIDELIDAD**: 20.10 y 22.30 hs., con Richard Gere. P/16. Sáb. trasn. 0.50 hs.
• **LILO Y STITCH**: 13.10, 14.50, 16.30 y 18.10 hs. SR.
• **BLADE II**, con Wesley Snipes. (Pre-estreno). Sáb. trasn: P/13.

PREMIER. Av. Corrientes 1565. Tel.: 4374-2113. Pl.: $ 7,50 (Lunes a miércoles todo el día y jueves a dgo. 1ra. y 2da. función: $ 4,50).
• **Sala I**. A las 15.20 y 21.20 hs.: **Italiano para principiantes** (Suecia). Dir.: Lone Scherfig; 13.30, 18, 19.40 y 23.05 hs.: **Apasionados**, con Pablo Echarri y Nancy Duplaa. P/13.
• **Sala II**. A las 16.20 y 20.20 hs.: **Cambio de vida**. Dir.: Marc Forster, con Billy Bob Thornton; 14.30, 18.30 y 22.30 hs: **Dios es grande, yo soy pequeña**. (Francia). Dir.: Pascale Bailly, con Audrey Tautou. P/13.
• **Sala III**. A las 16.10 y 20.30 hs.: **Storytelling** (Historias de ironía y perversión). Dir.: Todd Solondz. P/16; 14.10, 18 y 22.40 hs.: **Intimidad**. (Inglaterra-Francia) Dir.: Patrice Chereau. P/18.
• **Sala IV**. A las 16.10 y 20.30 hs.: **Amélie** (Francia), con Audrey Tautou; 14, 18.20 y 22.40 hs.: **Secretos ocultos**. Dir.: Tom McLoughlin, con Andy García. P/16.

CONDICIONADOS

APOLO. Rodríguez Peña. Tel.: 4371-0586. Ent.: $ 7 (miérc.: $ 5). Sáb. trasn.
• **Sala 1**. Continuado desde las 10 a 1 h. P/18. "Las orgías del mago"; "Animals sex shop"; "Historia anal de Marylin". P/18.
• **Sala 2**. Continuado desde las 10 a 1 h. "Tres películas gay". P/18.

GRAN SAN JUAN. Av. San Juan 3246 (Boedo). Tel.: 4931-4293. Continuado desde las 13 hs. "Gemidos salvajes"; "Iniciadas en la noche"; "orgías en un motel". Miérc. y dgo. precios rebajados.

GRAN URQUIZA. Baunes 2506 (Villa Urquiza). Tel.: 4521-2135. Continuado desde las 13.30 hs. "Una inocente violada"; "Memorias calientes"; "Shayla todo sexo". P/18. Miérc. y dgo. Ent.: $ 3.

CIUDADELA (Ciudadela). Frente a la estación. Tel.: 4653-5914. Ent.: $ 3.
• **Sala 1**. Continuado desde las 13 hs. "Los placeres de la carne"; "Los pecados morbosos de Laura"; "Gimnasia anal". P/18.
• **Sala 2**. Continuado desde las 13 hs. P/18. "Marilyn todo sexo"; "Deseos insatisfechos de mujer"; "En la cama con Gigi". P/18.

ONNIX (San Miguel). Galería Ferrocarril (1er piso). Tel.: 4451-0864. (Aire acondicionado). 9 películas semanales (estrenos). Unicamente para adultos. Continuado de 11.30 a 23 hs. (Vier. y sáb. trasn. hasta las 3 hs.): Ent.: $ 5

PEQUEÑO TEATRO. Bartolomé Mitre 1259. Tel.: 4374-4181. Películas de exhibición condicionada. P/18. Abierto de 10 a 22 hs. en continuado. "Juegos cambio de programación". (Dgo. cerrado). Ent.: $ 5 (sáb.: $ 4).

CINES-DE-BARRIO

BELGRANO

BELGRANO. Obligado y Mendoza. Tel.: 4783-2186.
• **La era de hielo**: 10.50, 12.30, 14.10, 15.50, 17.30 y 19.10 hs. (En castellano). SR.
• **Infidelidad**: 20.45 y 23 hs. P/13. Viernes trasn.
• **Star Wars** (Episodio II-El ataque de los clones): 10.50 hs. (En castellano). SR.
• **Star Wars** (Episodio II-El ataque de los clones): 12.30, 16.35 y 22.40 hs. SR. Viernes y sáb. trasn.
• **Hombres de negro II** (MIIB): 10.50, 15 y 19.05 hs. (En castellano). SR.
• **Hombres de negro II** (MIIB): 13.20, 14.55, 16.35, 18.15, 19.55, 21.35 y 23.20 hs. SR. Viernes y sáb. trasn.
• **Apasionados**: 20.50 y 22.50 hs. P/13.
• **Stuart Little 2**: 10.50, 12.30, 14.10, 15.50, 17.30 y 19.10 hs. (En castellano). SR.
• **John D.** (Situación extrema): 20.45 y 23 hs. P/13.
• **Lilo y Stitch**: 10.50, 12.30, 14.10, 15.50, 17.30, 19.10 y 20.50 hs. (En castellano). SR.
• **El último beso**: 20.50 y 23 hs. P/16.
• **Spirit** (El corcel indomable): 10.50, 14.10, 17.30 y 20.50 hs. (En castellano). SR.
• **Dibu 3** (La gran aventura): 12.30, 15.50 y 19.10 hs. SR.

GENERAL PAZ. Av. Cabildo 2702. Tel.: 4781-1412.
• **La era de hielo**: 13, 14.50, 16.40, 18.20 y 20.10 hs. SR.
• **El hombre araña**: 22.30 hs. P/13. Sáb. trasn.
• **Lilo y Stitch**: 13.05, 14.50, 16.35 y 18.20 hs. (En castellano). SR.
• **Hombres de negro II** (MIIB): 20.05 y 21.50 hs. (En castellano). SR. Sáb. trasn.
• **Spirit** (El corcel indomable): 12.40, 14.20, 16 y 17.40 hs. SR.
• **Star Wars (Episodio II-El ataque de los clones): 19.20 y 22.15 hs. SR. Sáb. trasn.**
• Stuart Little 2: 13.15, 15, 16.50 y 18.35 hs. SR.
• **Infidelidad**: 20.20 y 22.40 hs. P/13. Sáb. trasn.
• **Hombres de negro II** (MIIB): 13.25, 15.10, 16.55, 18.40, 20.25 y 22.10 hs. SR. Sáb. trasn.
• **Dibu 3** (La gran aventura): 12.40, 14.20 y 16 hs. SR.
• **El último beso**: 17.45, 20 y 22.20 hs. P/16. Sáb. trasn.

SOLAR DE LA ABADIA. Luis María Campos y Maure. Tel.: 4778-5181.
• **La era de hielo**: 12.50, 14.30, 16.10, 17.50 y 19.45 hs. (En castellano). SR.
• **John D.** (Situación extrema): 22.10 hs. P/13.
• **Lilo y Stitch**: 12.35, 14.10, 15.50, 17.35 y 19.25 hs. (En castellano). SR.
• **Star Wars** (Episodio II-El ataque de los clones): 21.40 hs. SR.

CABALLITO

CINE DUPLEX. (ex Lyon). Av. Rivadavia 5050. Tel.: 4902-5682. (lun. a miér. todo el día y jue. a dgo. 1ra. func.: $ 4).
• **Lilo y Stitch**: 11.05, 12.45, 16.10 y 17.50 hs. Dir.: Ch. Sanders y D. DeBlois. (En castellano). SR.
• **Hombres de negro II** (MIIB): 14.25, 16.05, 19.35 y 22 hs., con Tommy Lee Jones y Will Smith. (En cast.). SR.
• **La era de hielo**: 11, 12.40, 14.20, 17.45 y 19.30 hs. Dir.: C. Wedge-C. Saldanha. (En castellano). SR.
• **Star Wars** (Episodio II-El ataque de los clones): 21.30 hs. Dir.: George Lucas. SR.

POMPEYA

NUEVO POMPEYA Av. Sáenz 871. A las 12.30, 14.20, 16.10, 18 y 19.50 hs.: **La era de hielo**. Dir.: C. Wedge-C. Saldanha. (En castellano). SR.

FLORES

RIVERA INDARTE. Rivera Indarte 44. Tel.: 4612-5500.
• **La era de hielo**: 12.45, 14.45, 16.45, 18.45 y 20.45 hs. (En castellano). SR.
• **Infidelidad**: 22.35 hs. P/13.
• **Hombres de negro II** (MIIB): 12.30, 14.50, 16.55, 18.55, 20.50 y 22.50 hs. SR. (En castellano). Sáb. trasn.
• **Spirit** (El corcel indomable): 12.35, 14.30, 16.30 y 18.25 hs. (En castellano). SR.
• **Apasionados**: 20.25 y 22.25 hs. P/13. Sáb. trasn.
• **Lilo y Stitch**: 13.10, 15.15, 17.20 y 19.25 hs. (En castellano). SR.
• **Star Wars** (Episodio II-El ataque de los clones): 21.50 hs. (En castellano). SR. Sáb. trasn.
• **Stuart Little 2**: 12.20, 14.15, 16.10 y 18.05 hs. (En castellano). SR.
• **El hombre araña**: 20 y 22.30 hs. (En castellano). P/13. Sáb. trasn.

FLORESTA

GRAN RIVADAVIA. Rivadavia 8636. Tel.: 4672-1356. Ent.: $ 7 (miércoles todo el día y lunes a sáb. 1ra. función: $ 4). Menores: $ 4.
• **Lilo y Stitch**: 12.30, 14, 15.40, 17.20 y 19 hs. (En castellano). SR. (Sala I)
• **Apasionados**: 20.45 y 22.30 hs., con Pablo Echarri y Nancy Duplaa. P/13. (Sala I)
• **Dibu 3** (La gran aventura): 13, 14.40, 16.20, 17.55 y 19.30 hs., con Germán Kraus y Stella Maris Closas. SR.
• **El misterio de la libelula**: 21.10 y 23 hs. Dir.: Tom Shadyac, con Kevin Costner. P/13.

LINIERS

NUEVO LINIERS. Av. Gral. Paz 51. Tel.: 4657-0018.
• **Stuart Little 2**: 12.40, 15.50, 18.50 y 21.50 hs. Dir.: Rob Minkoff. (En castellano). SR.
• **La era de hielo**: 10.50, 13.50, 16.50, 20.10 y 21.40 hs. Dir.: C. Wedge-C. Saldanha. (En castellano). SR.
• **Lilo y Stitch**: 11.10, 14.10, 17.20 y 20.20 hs. Dir.: Ch. Sanders y D. DeBlois. (En castellano). SR.
• **Dibu 3** (La gran aventura): 12.20, 15.20 y 18.30 hs., con Germán Kraus y Stella Maris Closas. SR.

VILLA DEL PARQUE

DEL PARQUE SHOPPING. Cuenca 3035. Tel.: 4505-8074. Ent.: $ 7 (lunes a miércoles: $ 5). Menores: $ 5.
• **Lilo y Stitch**: 11.05, 12.45, 16.10 y 17.50 hs. Dir.: Ch. Sanders y D. DeBlois. (En castellano). SR.
• **Hombres de negro II** (MIIB): 14.25, 16.05, 19.35 y 22 hs., con Tommy Lee Jones y Will Smith. (En cast.). SR.
• **La era de hielo**: 11, 12.40, 14.20, 17.45 y 19.30 hs. Dir.: C. Wedge-C. Saldanha. (En castellano). SR.
• **Star Wars** (Episodio II-El ataque de los clones): 21.30 hs. Dir.: George Lucas. SR.

GRAN BUENOS AIRES

ZONA NORTE

SAN MARTIN

COMPLEJO CULTURAL PLAZA (Sala"B"). Intendente Campos 2089. Tel.: 4754-5702. **Ent.: $ 4**. (Jue. cerrado)
• **La era de hielo**: 13, 14.50 y 16.40 hs. Dir.: C. Wedge-C. Saldanha. (En castellano). SR.
• **Star Wars** (Episodio II-El ataque de los clones): 18.30 y 21.30 hs. Dir.: George Lucas. SR.

SAN ISIDRO

SAN ISIDRO (Tren de la Costa). La Salle 653. Tel.: 4732-6180. Pl.: $ 7,50 (lunes a miérc. todo el día y jueves a sáb. hasta las 16 hs.: $ 4,50). Men. de 12 años y jub.: $ 5.
• **La era de hielo**: 12.30, 14.10, 15.50, 17.30, 19.10 y 20.50 hs. Dir.: C. Wedge-C. Saldanha. (En cast.). SR.
• **Star Wars** (Episodio II-El ataque de los clones): 22.30 hs. Dir.: George Lucas. SR.
• **Lilo y Stitch**: 13.30, 15.10, 18.30 y 20.10 hs. Dir.: Ch. Sanders y D. DeBlois. (En castellano). SR.
• **John D.** (Situación extrema): 22.40 hs., con Denzel Washington. P/13.
• **Stuart Little 2**: 12, 15.20, 17, 18.40 y 20.20 hs. SR.
• **Infidelidad**: 22 hs., con Richard Gere. P/13.
• **Spirit** (El corcel indomable): 11.50, 13.40 y 16.50 hs. Dir.: Kelly Asbury-Lorna Cook. (En castellano). SR.
• **Hombres de negro II** (MIIB): 12.40, 14.20, 16, 17.40, 19.20, 21.10 y 23 hs., con Tommy Lee Jones y Will Smith. (En castellano). SR.
• **Blade II**, con Wesley Snipes. (Pre-estreno). Sáb. trasn. P/13.

OLIVOS

LIBERTADOR. Libertador 3040. Tel.: 4732-6170. Pl.: $ 7,50 (Miérc. todo el día y lunes a sáb. hasta las 16 hs.: $ 4,50). Men. de 12 años y jub.: $ 5.
• **Dibu 3** (La gran aventura): 11.50, 13.20, 17.20 y 21.20 hs., con Germán Kraus y Stella Maris Closas. SR.
• **El hombre araña**: 15, 19 y 22.50 hs., con Tobey Maguire. P/13. Sáb. trasn.
• **Star Wars** (Episodio II-El ataque de los clones): 12.40, 15.20 y 18 hs. Dir.: George Lucas. (En castellano). SR.
• **Herencia**: 20.40 y 22.40 hs. Dir.: Paula Hernández. SR.

ZONA OESTE

CASEROS

PARAMOUNT. 3 de Febrero 2561. Tel.: 4750-1438. **Ent.: $ 3,50**.
• **Lilo y Stitch**: 11, 14, 17 y 20 hs. Dir.: Ch. Sanders y D. DeBlois. (En castellano). SR.
• **La era de hielo**: 12.35, 15.35, 18.35 y 21.35 hs. Dir.: C. Wedge-C. Saldanha. (En castellano). SR.
• **Juegos de espias**: 22.50 hs., con Robert Redford y Brad Pitt. P/13. Sáb. trasn. 0.50 hs.
• **Hombres de negro II** (MIIB): 10.45, 13.45, 16.45, 19.45 y 22.45 hs., con Tommy Lee Jones y Will Smith. (En castellano). SR. Sáb. trasn. 0.10 hs.
• **Stuart Little 2**: 12.15, 15.15, 18.15 y 21.15 hs. (En castellano). SR.

ZONA SUR

AVELLANEDA

ALTO AVELLANEDA. Guemes 897. Tel.: 4229-0204. Pl.: $ 7,50 (Lunes a miércoles todo el día y jueves a sábado hasta las 16 hs.: $ 4). Est., jub. y menores de 11 año: $ 5.
• **Hombres de negro II** (MIIB): 13.10, 15.05, 17, 18.55, 20.50 y 22.45 hs., con T. Lee Jones y W. Smith. (En castellano). SR. Sáb. trasn. 1.15 hs.
• **Dibu 3** (La gran aventura): 12.45, 14.30, 16.15 y 18 hs., con Germán Kraus y Stella Maris Closas. SR.
• **Star Wars** (Episodio II-El ataque de los clones): 19.45 y 22.25 hs. Dir.: George Lucas. (En castellano). SR. Sáb. trasn. 1.15 hs.
• **Lilo y Stitch**: 11.50, 13.40, 15.30, 17.20, 19.10 y 21 hs. Dir.: Ch. Sanders y D. DeBlois. (En castellano). SR.
• **Infidelidad**: 22.50 hs., con Richard Gere. P/13. Sáb. trasn. 1.15 hs.
• **Spirit** (El corcel indomable): 11.50, 13.35, 15.25, 17.15, 19.05 y 20.55 hs. Dir.: Kelly Asbury-Lorna Cook. (En castellano). SR.
• **Apasionados**: 22.45 hs., con Pablo Echarri y Nancy Duplaa. P/13. Sáb. trasn. 1 h.
• **Stuart Little 2**: 12, 13.45, 15.30, 17.15, 19 y 20.45 hs. Dir.: Rob Minkoff. (En castellano). SR.
• **El hombre araña**: 22.30 hs., con Tobey Maguire. (En castellano). P/13.
• **La era de hielo**: 12.15, 14, 15.45, 17.30, 19.20, 21.05 y 22.50 hs. (En castellano). SR. Sáb. trasn. 1 h.
• **Blade II**, con Wesley Snipes. (Pre-estreno). Sáb. trasn. P/13.

LANUS

REX. Ituzaingó 1086. Tel.: 4241-9329. **Ent.: $ 3,50**.
• **Lilo y Stitch**: 11, 14, 17 y 20 hs. Dir.: Ch. Sanders y D. DeBlois. (En castellano). SR.
• **La era de hielo**: 12.35, 15.35, 18.35 y 21.35 hs. Dir.: C. Wedge-C. Saldanha. (En castellano). SR.
• **Juegos de espias**: 22.50 hs., con Robert Redford y Brad Pitt. P/13. Sáb. trasn. 0.50 hs.
• **Hombres de negro II** (MIIB): 10.45, 13.45, 16.45, 19.45 y 22.45 hs., con Tommy Lee Jones y Will Smith. (En castellano). SR. Sáb. trasn. 0.10 hs.
• **Stuart Little 2**: 12.15, 15.15, 18.15 y 21.15 hs. (En castellano). SR.

LOMAS DE ZAMORA

ESPAÑOL. H. Irigoyen 9070. Tel.: 4243-0381. **Ent.: $ 3**.
• **Lilo y Stitch**: 12.30, 15.50 y 19.15 hs. Dir.: Ch. Sanders y D. DeBlois. (En castellano). SR.
• **La era de hielo**: 14.15, 17.40 y 20.50 hs. Dir.: C. Wedge-C. Saldanha. (En castellano). SR.

BERAZATEGUI

REX. Calle 14 Nro. 5149.
• **Dibu 3** (La gran aventura): 10.30, 12.15, 14, 15.45, 17.30, 19 y 20.30 hs., con Germán Kraus y Stella Maris Closas. SR.
• **Malaperros**: 22 hs. P/16. Sáb. trasn. 0.15 hs.

FLORENCIO VARELA

CINEMA. Perón 151. A las 10.30, 12.15, 14, 15.45, 17.30, 19 y 20.30 hs.: **Dibu 3** (La gran aventura), con Germán Kraus y Stella Maris Closas. SR.

QUILMES

CERVANTES. Rivadavia 129. Tel.: 4253-1234. **Ent.: $ 3**.
• **Lilo y Stitch**: 11, 14, 17 y 20 hs. Dir.: Ch. Sanders y D. DeBlois. (En castellano). SR.
• **La era de hielo**: 12.35, 15.35, 18.35 y 21.35 hs. Dir.: C. Wedge-C. Saldanha. (En castellano). SR.
• **Juegos de espias**: 22.50 hs., con Robert Redford y Brad Pitt. P/13. Sáb. trasn. 0.50 hs.
• **Hombres de negro II** (MIIB): 10.45, 13.45, 16.45, 19.45 y 22.45 hs., con Tommy Lee Jones y Will Smith. (En castellano). SR. Sáb. trasn. 0.10 hs.
• **Stuart Little 2**: 12.15, 15.15, 18.15 y 21.15 hs. (En castellano). SR.

LA PLATA

TEATRO ARGENTINO
(Sala "Alberto Ginastera"). Calle 51 (entre 9 y 10). Tel.: (0221) 429-1732/33.

LA TRAVIATA
Giuseppe Verdi. Dir.musical: Mario de Rosa. Régie: Daniel Suárez Marzal. Con **Kalinka Damianovich, Patricia Gutiérrez, Gustavo López Manzitti, Juan Carlos Vasallo, Luis Gaeta, Víctor Torres** y elenco. Sábado: 20.30 hs., domingo: 17 hs.

TEATROS

COLON. Libertad 621. Conmutador.: 4378-7100. Boletería: 4378-7300.
Teatro Colón y Mozarteum Argentino ptan. "Daniel Barenboim". Ciclo de sonatas para piano de Beethoven. "Abono a 6 conciertos". Miércoles 31 de julio, viernes 2, lunes 5, miércoles 7 y viernes 9: 20.30 hs., domingo 11 de agosto: 18 hs. Sob. de ab. en vta. Por función: Pl.: $ 150. Paraíso: $ 13.
• **Hoy: 20.30 hs**. Función Nº6 del Abono a 16 conciertos. **ORQUESTA FILARMONICA DE BUENOS AIRES**. Dir.: Gerardo Gandini. Solista: Dino Saluzzi (bandoneón). Sob. de ab. en vta. Pl.: $ 15.
• **Lunes: 20.30 hs**. Función Extraordinaria. **ORQUESTA FILARMONICA DE BUENOS AIRES**. Dir.: Gerardo Gandi-

PAPELON DE MONTANER

Se Olvidó la Letra de uno de sus Ultimos Exitos en Pleno Concierto

MEXICO (EFE).- El cantante venezolano **Ricardo Montaner** olvidó la letra de uno de sus últimos éxitos en un concierto que ofreció la noche del miércoles a un grupo pequeño de sus seguidores en la capital mexicana, ante quienes se disculpó por su mala memoria.

El artista se quedó en blanco cuando interpretaba "Yo puedo ser", el primer sencillo en promoción de su disco "Suma" y uno de los primeros temas que interpretó en la velada.

Ante unos **mil fanáticos** congregados en el centro de eventos Worka, en el sur de la ciudad, prometió aprenderse la letra para la serie de grandes conciertos que ofrecerá en la capital en septiembre.

"Sigan gritando la letra que no me la sé, pero les prometo que me la voy a aprender", bromeó con el público.

Montaner no se amilanó por el error y siguió cantando durante dos horas, durante las cuales hizo un recorrido por sus 16 años de carrera. Exitos como **"Yo sin ti"**, **"Será"** y **"Sólo con un beso"** dieron paso a las canciones de su nueva producción.

Antes de terminar su presentación, Montaner se disculpó de nuevo por el olvido y dijo que a **"a los artistas no se nos deberían olvidar las canciones. Yo escribo mis temas y tengo mala memoria, no sé si a algún compañero le haya ocurrido lo mismo, así que me tienen que perdonar"**, dijo.

HORIZONTALES

1) Vacante. 4) Que no contiene nada. 7) Campos plantados de vides. 8) Carta de la baraja. 9) Símbolo del tantalio. 10) Ciudad del Perú. 13) Joven, muchacho. 17) Astro luminoso. 19) Piedra de color verdoso. 21) De esta manera. 22) Masa grande de piedra. 23) Adherente. 25) Tirar, halar. 26) Interjección. 27) Honguillo parásito de varios cereales. 28) Pato. 31) En Oriente, mercado público. 34) Engaño, fraude. 35) Bisonte de Europa. 37) Raleza de un tejido. 38) Medida de longitud. 39) Nombre científico del brezo. 41) Río de Euorpa. 42) Preposición latina. 43) Negación. 45) Vino inferior lleno de posos y heces (pl.). 46) Género de mamíferos carnívoros de la India. 47) Suave, apacible.

VERTICALES

1) Maleta portátil. 2) Fruto de la vid. 3) Río de Francia. 4) Promesa que hace uno a Dios. 5) Parte saliente de una vasija. 6) Perteneciente a los ojos. 11) Perro. 12) Lo que se da de gracia sobre un precio. 14) Nota musical. 15) Pronombre demostrativo. 16) Prefijo. 17) Descansar. 18) Ansar. 20) Emigración de un pueblo. 22) Hacer rayas. 24) Baile andaluz. 25) Patriarca célebre por su piedad. 28) Requebrar, cortejar. 29) Impar. 30) Uno de los cantones suizos. 32) De esta manera. 33) Tumor de consistencia blanda que se forma debajo de la lengua. 35) Patria de Abraham. 36) Lengua provenzal. 39) Magistrado romano. 40) Región de la Indochina oriental. 42) Pájaro. 44) Hembra del oso.

(La solución, mañana)

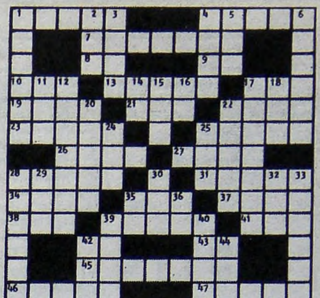

(Solución del problema anterior)

GUIA DE CINES Y TEATROS ★ GUIA DE CINES Y TEATROS ★ GUIA DE CINES Y TEATROS ★

ni. Solista: Julio Peressini (violín). Prog. Mozart: Sinfonía Concertante para oboe, clarinete, fagot, corno y cuerdas K 297 b; Garello: Arlequín porteño y Fantasía para violín y orquesta; Tchaikovski: Sinfonía Nº 6 "Patética" Op.74. Ent. en vta. Pl: $ 15.

GRAL. SAN MARTIN (Complejo Teatral de Buenos Aires). Av. Corrientes 1530. Tel.: 0-800-333-5254.
BALLET CONTEMPORANEO
pta.: "Gilles" y "Solo". Coreog.: Ton Wiggers; "Ostacoli". Coreog.: John Wisman; "Luminescens". Coreog.: Nils Christe. Martes: 20 hs., sábado y domingo: 17 hs. (Sala "Martín Coronado"). Pl.: $ 8 (martes: $ 4).
LA CASA DE BERNARDA ALBA
de Federico García Lorca. Con **Elena Tasisto, Mirta Busnelli, Carolina Fal** y elenco. Dir.: Vivi Tellas. Miércoles: 20 hs., jueves: 18.30 hs., viernes a domingo: 20 hs. (Sala "Martín Coronado"). Pl.: $ 8 (miérc.: $ 4).
COPENHAGUE
de Michael Frayn. Con **Alicia Berdaxagar, Juan Carlos Gené** y Alberto Segado. Dir.: Carlos Gandolfo. Miércoles: 20.30 hs., jueves: 19 hs., viernes a domingo: 20.30 hs. (Sala "Casacuberta"). Pl.: $ 8 (miérc.: $ 4).
CUENTOS DE HADAS
de Raquel Diana. Con **Lidia Catalano, Irene Almus** y **Claudia Rucci**. Dir.: Virginia Lago. Miércoles: 20.30 hs., jueves: 19 hs., viernes a domingo: 20.30 hs. (Sala "Cunill Cabanellas"). Pl.: $ 8 (miérc.: $ 4).
• **Rubén D'Artagnan González** (violín). Con Mariano Krauz (oboe), Silvia Lester y León Diyarin (piano). "Música Clásica en el Hall". Hoy: 18.30 hs Ent. libre.

DE LA RIBERA. Pedro de Mendoza 1821. (La Boca). Tel.: 4302-8866.
LA VENGANZA DE DON MENDO
de Pedro Muñoz Seca. Con **Juan Palomino, Soledad Villamil, Ana María Casó**, Alejandro Awada, Gimena Riestra, José María Gutiérrez y elenco. Dir.: Villanueva Cosse. Jue. a sáb.: 20 hs., dom.: 19 hs. Ent.: $ 5 (jueves: $ 2,50)

REGIO (Complejo Teatral de Buenos Aires). Av. Córdoba 6056. Tel.: 4772-3350.
EL ZOO DE CRISTAL
de Tennessee Williams. Con **Laura Novoa, Claudia Lapacó, Claudio Quinteros** y Facundo Ramírez. Dir.: Alicia Zanca. Miércoles a sábado: 20 hs., domingo: 19 hs. Ent.: $ 5 (miércoles: $ 2,50).

CENTRO CULTURAL RECOLETA (Auditorio). Junín 1930. Tel.: 4803-1041.
• **El paciente**. Con Alfredo Martín, Elida Schinocca, Fabián Canale y Virginia Lombardo. Libro y dir.: Luis Cano. Viernes a dom.: 21 hs. Ent.: $ 5. (Sala "Contemporánea").
• **Elio**, de Martín Ferres Trahtenbroit. Animación auditiva a ocho canales. Radioteatro con el arte acústico. Sábado: 19.30 hs. Ent.: $ 3. (Microcine).
• **Tango nómade**. Con Edith Gazzaniga y María José Gerónimo. Sábado y dom.: 21 hs. Ent.: $ 5. ("Auditorio").

NACIONAL CERVANTES. Libertad 815. Tel.: 4816-4224.
NUESTRO FIN DE SEMANA
de R. Cossa, con **Pablo Alarcón, Rita Terranova, Daniel Miglioranza, Marita Ballesteros**, D. Peretti y elenco. Dir.: H. Urquijo. Jue.: 20 hs., vier. y sáb.: 20.30 hs., dom.:20 hs. (Sala "María Guerrero"). Ent.:$ 5 (sáb.: $ 8).
FRENO DE MANO
de Victor Winer, con **Victoria Carreras, Pepe Monje** y Gabriel Correa. Dir.: Roberto Villanueva. Jueves: 19.30 hs., viernes y sábado: 20 hs., domingo: 19.30 hs. (Sala "Orestes Caviglia"). Ent.: $ 5 (sáb.: $ 8).

ACTOR'S STUDIO COMPLEX. Av. Corrientes 3571. Tel.: 4867-6622.
• **USHER** (La caída de la casa Usher), de Edgar Allan Poe. Con Rubén Stella, Luis Campos y Ana Yovino. Dir.: Francisco Javier. Sábado: 21 hs. Ent.: $ 10.
• **LA VOZ HUMANA**, de Jean Cocteau. Con Alicia Muxo. Dir.: Marcela Grandinetti. Sábado: 22.30 hs. Ent.: $ 10.
***JUANA AZURDUY**, de Andrés Lizarraga. Con Titina Morales y Gustavo Manzanal. Dir.: Alberto Rubinstein. Domingo: 19 hs. **Despedida**. Ent.: $ 8.

ANDAMIO '90. Paraná 660. Tel.: 4373-5670. (Ent.: $ 10)
• **EL PUPILO QUIERE SER TUTOR**, de Peter Handke. Con **Lito Cruz** y **Carlos Moreno**. Dir.: Lito Cruz. Viernes y sábado: 22.30 hs.
• **EL CERCO DE LENINGRADO**, de José Sanchis Sinisterra. Con **Lydia Lamaison** y **Alejandra Boero**. Dir.: Osvaldo Bonet. Sábado y domingo: 18.30 hs.
• **SIEMPRE LLOVERA EN ALGUN LUGAR**, de Manuel Maccarini. Con **Lorenzo Quinteros** y **Pablo De Nito**. Dir.: Mauricio Minetti. Sábado: 20.30 hs.

ARLEQUINO (Sala I). Adolfo Alsina 1484. Tel.: 4382-7775.

***Cuerpos desnudos** (25 actores en escena). Dir.: Germán Akis-Raúl Baroni. Sábado: 21 hs. Ent. desde: $ 5.
• **Impronta** (teatro en episodios). Con Laura Azcurra, Charly Nieto y elenco. Dir.: Gustavo Sosa. Sábado: 23 hs. Ent.: $ 5.
***Cómic maraviyasss** "Escrache virtual" (20 actores en escena). Libro y dir.: Germán Akis-Raúl Baroni. Domingo: 19 hs. Ent. desde.: $ 5.

ASTRAL. Av. Corrientes 1639. Tel.: 4374-5707.
ANTONIO GASALLA
en: "Picadillo de carne". Con **Norma Pons**. Mar.a jueves: 21 hs, vier.: 21.30 hs., sáb.: 21 y 23.15 hs., dom.: 20 hs.

AUDITORIO DE BELGRANO. Virrey Loreto y Cabildo. Tel.: 4783-1783.
FESTIVAL CELTA SANTIAGO
Con **Os Furafoles** (folk gallego asturiano), **Conj. Soc. de Vedra** (música y danza tradicional) y **Sete Netos** (folk celta). Hoy: 20.30 hs. Ent. desde: $ 5.

AVENIDA. Av. de Mayo 1222. Tel.: 4381-0662.
DOÑA FRANCISQUITA
Con Laura Rizzo, Natasha Tupin, Gabriel Capurro, Hugo Jaurena, Virginia Correa Dupuy, Luis María Bragato. 70 artistas en escena. Régie: Matías Cambiaso. Orquesta en vivo. Dir. musical: Susana Frangi. Viernes y sábado: 20.30 hs., domingo: 17.30 hs.

BROADWAY. Av. Corrientes 1155. Tel.: 4382-2345.
EL VIOLINISTA EN EL TEJADO
Musical basado en "Tevie, el lechero", de Scholem Alejeim. Con **Pepe Soriano, Rita Cortese, Juan Manuel Tenuta, Estella Molly**, Diego Jaraz, Marisol Otero y elenco. Dir.: Helena Tritek-Claudio Hochman. Miércoles a viernes: 21 hs., sábado: 19.30 y 22 hs., domingo: 17.30 y 20 hs. Pl.: $ 25. (Sala "Narciso Ibañez Menta").
VENECIA
de Jorge Accame. Con **Haydée Padilla**, Elvira Massa, Laura Espínola, Marina Vázquez, Gonzalo Morales y Alejandro Viola. Dir.: Helena Tritek. Jueves a sábado: 20 hs., dom.: 18 hs. (Sala "Raúl Rossi"). Pl.: $ 15 (jueves: $ 7).

CALIBAN. México 1428. Tel.: 4381-0521. (Ent.: $ 5)
• **Rebatibles**. Con Carlos March, Marcelo D'Andrea, Liliana Ramírez y elenco. Autor y dir.: Norman Briski. Sábado: 22.30 hs.
• **La fuerza de la costumbre**, de Thomas Bernhard. Con Pompeyo Audivert, Marcelo Chaparro, Guillermo Fusco, Luis Aranosky y Marcelo Peralta. Dir.: Audivert-Chaparro-Andrés Mangone. Sábado: 21 hs., domingo: 20 hs.

CALLEJON. Humahuaca 3759. Tel.: 4862-1167.
• **Mujeres soñaban caballos**. Dramaturgia y dir.: Daniel Veronese. Viernes y sábado: 23 hs. Ent.: $ 10.
• **Open house**. Dramaturgia y dir.: Daniel Veronese. Sábado: 21 hs. Ent.: $ 5.

CASA AZUL. Tucumán 844. Tel.: 4322-1550.
***Casa de muñecas**, de H. Ibsen. Con "Stella Maris Closas", Rolando Alvar y elenco. Dir.: Rodolfo Graziano. Viernes y sábado: 20 hs.
• **Puñalada**. Versión libre de "Un guapo del 900", de Samuel Eichelbaum. Adapt y dir.: Néstor Rosendo. Sábado: 21.30 hs.
• **Eventualmente**. Acontecimiento teatral incierto. Espectáculo experimental. Libro y dir.: Martín Otero-Manuel Méndez. Sábado: 23 hs. Ent. libre.
• **La dama de las camelias**, de Alejandro Dumas. Con "Stella Maris Closas", Hernán Chiozza, Ruby Gattari y elenco. Dir.: Rodolfo Graziano. Domingo: 18.30 hs.

CELCIT. Bolívar 825. Tel.: 4361-8358. **Un busto al cuerpo**, de Ernesto Caballero. Con Patricia Maddonni, Norma Peña y Susana Varela. Dir.: Teresita Galimany. Sáb.: 21 hs.

CENTRO CULTURAL BORGES. Viamonte (esq. San Martín). Tel.: 5555-5359.
• **ARIEL RAMIREZ** "de fiesta por sus 80 años". Con **Raúl Olarte** (quena), Javier Rodríguez (canto), Norberto Pereyra (guitarra), Angel Velázquez (charango) y Horacio Straijer (percusión). Invitados: **Domingo Cura** y **Ramona Galarza**. Viernes y sábado: 19.30 hs. Ent. desde: $ 3.
• **MODERN JAZZ BALLET**. "Noemí Cohelo" y "Rodolfo Olguín". Sábado: 21.30 hs. Ent.: $ 10.
***CARLOS BARRAGAN** (Campeón Mundial de magia) pta.: "Spirits, la magia es real". Dom.: 20 hs. Ent. desde: $ 10.

CENTRO CULTURAL GRAL. SAN MARTIN. Sarmiento 1551. Tel.: 4374-1251. **El poema de Gilgamesh**. "Teatro para adultos". Adapt. y dir.: Daniel Bado. Viernes y sábado: 21.30 hs. Ent.: $ 3. (Sala "Enrique Muiño").

DEL ABASTO. Humahuaca 3549. Tel.: 4865-0014. **Derechas** (Una cena de carácter teatral), de Bernardo Cappa. Con Armenia Martínez, Elsa Raidel y elenco. Dir.: José María Muscari. Sáb.: 23 hs., dom.: 20 hs. Pl.: $ 5 (c/cena).

DEL CENTRO. Sarmiento 1249. Tel.: (15)4062-7704/4383-5644.
• **El espermatozoide alienado** "16 años de éxito..." Con "Pablo Misacantano". Para reirse de todo. Miércoles y jueves: 21.30 hs., viernes: 22.30 y 0.30 hs., sáb.: 21, 23 y trasn. 1 h., dom.: 21 hs. Ent.: $ 5 (sáb.: $ 7 y 5). Sala 1.
• **Monólogos del pene**, de Pablo Misacantano. Dir.: Pablo Misacantano-Alejandra de Santiago. Viernes: 21 hs., sábado: 21.30 y 23.30 hs., domingo: 20.30 hs. Ent.: $ 5 (sáb.: $ 7 y 5). Sala 2.

DEL GLOBO. Marcelo T. de Alvear 1155. Tel.: 4816-3307.
LAS EXTRAS... O ELLAS
Con **Ana María Campoy** y **María Rosa Gallo**. Libro y dir.: Pepe Cibrián Campoy. Viernes y sábado: 19.30 hs., domingo: 17.30 hs. Pl.: $ 12.

DEL NUDO. Av. Corrientes 1551. Tel.: 4375-5001.
• **LAS PRESIDENTAS**, de Werner Schwab. Con **Graciela Araujo, Telma Biral** y **María Rosa Fugazot**. Dir.: Manuel Iedvabni. Vier. y sáb.: 20.30 hs., dom.: 20 hs. Ent.: $ 15.
• **DESAFORADOS**. Con Martín Seefeld, Alejandro Fiore y Horacio Denner. Dir.: Esteban Student. Viernes y sábado: 23 hs. Ent.: $ 10.

DEL PUEBLO. Av. Roque S. Peña 943. Tel.: 4326-3606. (Ent.: $ 8).
• **LA DAMA O EL TIGRE**. Con Trinidad Basan, Viviana Vázquez y elenco. Libro y dir.: Andrea Garrote. Hoy: 21 hs. **Despedida**. Pl.: $ 8. (Sala "Teatro Abierto")
• **RELOJERO**, de Armando Discépolo. Con Miguel Moyano, Elena Petraglia y elenco. Dir.: Jorge Graciosi. Sáb.: 18 hs., dom.: 17.30 hs. Pl.: $ 8. (Sala "Carlos Somigliana")
• **HISTORIA DE VARIETE**, de Roberto Cossa. Con **Gogó Andreu, Cutuli** y **Marcela Paoli**. Dir.: Salvador Amore. Sábado: 21 hs., domingo: 20 hs. Pl.: $ 10. (Sala "Carlos Somigliana")
• **PASION Y CORAJE**. Con Miriam Martino. Libro y dir.: María Esther Fernández. Domingo: 19 hs. **Despedida**. Pl.: $ 8. (Sala "Teatro Abierto")

DEL SUR. Venezuela 2255. Tel.: 4941-1951. **El heredero**. Con Viviana Karam, Claudia Ciacci y elenco. Libro y dir.: Alberto Félix Alberto. Sáb.: 21 hs., dom.: 18 hs. Ent.: $ 10.

DE LA CASONA. Av. Corrientes 1975. Tel.: 4953-5595.
• **GABRIELA ACHER** en: "El amor en los tiempos del colesterol". Sábado: 21 hs. Pl.: $ 18.
• **SUSAN FERRER** en: "Inevitable". Sáb.: 21 hs. Ent.: $ 8.
• **GABRIEL OGANDO**. En concierto. Sáb.: 23 hs. Ent.: $ 8.
***JEAN FRANCOIS CASANOVAS** y su "Grupo Caviar" ptan.: **Rábano**. Sábado: 23 hs. Pl.: $ 12.
• **ANA PADOVANI** en: "La voz del terror". Terror, suspenso y humor. Dir.: Claudio Hochman. Dom.: 18.30 hs. Pl.: $ 8.
• **DONDE ESTAS... CORAZON**. Con **Marta Albanese** y **Alejandra Da Passano**. Dir.: María Rosa Gallo. Domingo: 20 hs. Ent.: $ 7.

DE LA FABULA. Aguero 444. Tel.: 4862-6439.
***CAPITULO CIENTO CATORCE** (Cuando la ficción es opresión). Libro y dir.: Alejandro Zingman. Sábado: 21 hs. Pl.: $ 5.
• **ESQUINA PELIGROSA**, de J. B. Priestley. Por "Equipo Agonistes". Dir.: Héctor Sandro. Dom.: 18.30 hs. Pl.: $ 6.

EL BARDO. Av. Independencia 2992. Tel.: 4931-9710.
Un enemigo del pueblo
de H. Ibsen. Versión de Andrés Bazzalo y Edward Nutkiewicz. Dir.: Andrés Bazzalo. Jueves a sábado: 21.30 hs. Jueves: Ent.: $ 5 o (10 créditos), viernes: $ 5, (sáb.: $ 10).

EL EXCENTRICO DE LA 18. Lerma 420. Tel.: 4772-6092.
• **LAS INCERTIDUMBRES DE UN TORTURADOR DISCRETO**, de Claude Bourgeyx. Con "Susana Behocaray" y "Alicia Palmes". Dir.: Adolfo Dorin. Sáb.: 21 hs. Ent.: $ 8.
• **RIBETES INSOSPECHADOS**, de Belén Wedeltoft. Con Paula Montero y Juan Sckretkowicz. Dir.: Néstor Sciroccco. Sábado: 23 hs. Ent.: $ 7.
• **DE 1919**, de y por Teresa Istillarte. Dir.: Rafael Bruza. Domingo: 19 hs. Ent.: $ 7.
• **MARTA Y MARTA**. Sobre cuentos de Inés F. Moreno. Con "Susana Behocaray" y "Alicia Palmes". Dir.: Elvira Onetto. Dom.: 20.30 hs. Ent.: $ 10 (incluye: cena y vino).

EL FARABUTE. Humboldt 1509. Tel.: 4899-0219.
El varieté de El Farabute
Varieté teatral por el grupo "El Farabute". Dir.: Emilio Tamer. Viernes: 22 hs., sábado: 23.30 hs. Ent.: $ 5.

EL GALPON DE CATALINAS. Pérez Galdós 93 (La Boca). Tel.: 4300-5707.
• **EL FULGOR ARGENTINO** "Club Social y Deportivo". Por el "Grupo de Teatro Catalinas Sur". 100 años de historia argentina (1930-2030) vistos a traves de las veladas bailables en un club de barrio. 100 actores, orquesta en vivo. Dir.: Adhemar Bianchi-Ricardo Talento. Viernes y sábado: 22 hs. Ent.: $ 8 (viernes: $ 6).
• **SUDESTADA!** "En un conventillo inundado un ladrón anda suelto..." Sainete circense. 30 actores cirqueros en escena. Dir.: Pedro Placios-Bruno Gagliarini. Domingo: 20.30 hs. Ent.: $ 4.

EL NACIONAL. Av. Corrientes 960. Tel.: 4326-4218.
TANGUERA
El nuevo musical argentino. Una historia de arrabal, erotismo y cabaret!. Letra y música "Eladia Blázquez". Con la primera bailarina "Mora Godoy" y ...**María Nieves**. Canta: "Lidia Borda". Dir.: Omar Pacheco. Miércoles a sábado: 21 hs., domingo: 20 hs. Pl.: $ 25.

EL PORTON DE SANCHEZ. Sánchez de Bustamante 1034. Tel.: 4863-2848.
• **LA ESCALA HUMANA**. Con María Onetto, María Inés Sancerni y elenco. Dir.: Javier Daulte, Rafael Spregelburd, Alejandro Tantanián. Viernes y sábado: 21 hs. Pl.: $ 10.
• **EL CORAZON EN UNA JAULA**. Con **Osvaldo Bonet, Aldo Pastur** y elenco. Libro y dir.: Raúl Brambilla. Domingo: 20 hs. Pl.: $ 10.

EMPIRE. Hipólito Yrigoyen 1934. Tel.: 4953-8254. **La lección de anatomía**. Libro y dir.: Carlos Mathus. Sábado: 22 hs., domingo: 20.30 hs. Pl.: $ 10.

FALSA ESCUADRA. Mario Bravo 722. Tel.: 4865-5955. Grupo de "Teatro Doméstico" pta.: **Perspectiva Siberia**. Sobre textos de Fedor Dostoyevski. Dir.: B. Catani, Jorge Sánchez y Alfredo Martín. Vier. y sáb.: 23 hs. Ent.: $ 8.

IFT. Boulogne Sur Mer 549. Tel.: 4962-9420.
• **Memorias de Praga**. Libro y dir.: Héctor Levy Daniel. Sábado: 21.30 hs. Pl.: $ 8. (Sala II)
• **Freilaj Show**. Varieté de humor judío. Adapt. y dir.: E. Wigutow y Héctor Malamud. Dom.: 18.30 hs. Pl.: $ 8. (Sala II)
• **Escenas de un secuestro**, de Mario Diament. Adapt. y dir.: Gabriel Losantos. Viernes: 22 hs. Pl.: $ 8. (Sala III)
• **Tango del amor malo**, de Alberto Borla. Dir.: Carlos Demartino. Sábado: 22 hs. Pl.: $ 6. (Sala III)
• **Babilonia**, de Armando Discépolo. Dir.: Marcela Rodríguez Blanco. Domingo: 20 hs. Pl.: $ 6. (Sala III)
• **El partener**, de Mauricio Kartum. Dir.: Eduardo Pavelic. Sábado: 21 hs. Pl.: $ 8. (Sala IV)

LA OTRA ORILLA. Gral. Urquiza 124. Tel.: 4957-5083. (Ent.: $ 10)
• **MEMORIA**. Grupo "Teatro libre". Libro y dir.: Omar Pacheco. Sábado: 21 hs.
***CAUTIVERIO**. Grupo "Teatro libre". Libro y dir.: Omar Pacheco. Domingo: 19 hs.

LA PLAZA. Av. Corrientes 1660. (Vta. tel.: 4109-9999, vta. a grupos: 6320-5365).
MONOLOGOS DE LA VAGINA
de Eve Ensler. Con **Con Betiana Blum, Alicia Bruzzo** y **Andrea Pietra**. Dir.: Lía Jelín. Jue.: 20 hs., vier.y sáb.: 20 y 22 hs., dom.: 20 hs. Pl. desde: $ 10. (Sala "Pablo Picasso").
EL ROMANCE DEL ROMEO Y LA JULIETA
(Un tango que Gardel nunca cantó). Adapt. de la Opera rantifusa de Julio Tahier "Cantame un tango Romeo". Con **Guillermo Fernández, Florencia Peña** y elenco. Dir.: Manuel González Gil y Rubén Pires. Miércoles a viernes: 20.30 hs., sábado: 19.45 y 21.45 hs., domingo: 20.30 hs. Pl. desde: $ 10. (Sala "Pablo Neruda").
FERNANDO PEÑA
en: **El niño muerto**. Viernes: 23.30 hs., sábado: 0 h. Pl.: $ 20. (Sala "Pablo Neruda").
FAVIO POSCA
en: **Lagarto Blanco**. Viernes y sábado: 0 h. Pl. desde: $ 10. (Sala "Pablo Picasso").

LIBER/ARTE (Sala "Javier Villafañe"). Av. Corrientes 1555. Tel.: 4375-2341.
• **Delirio a dúo**, de Eugene Ionesco. Grupo "Los Pepe Biondi". Dir.: Ricardo Miguelez. Sábado: 21 hs.
• **La pluma que araña el corazón de la vida**. Con Patricia Astrada. Dir.: Julio Ordano. Sábado: 22 hs.
• **Maldito Humor**. Humor, magia y música. Con "Sergio Lumbardini", el mago "Merpin" y "Cachi". Sábado: 23.30 hs. Ent.: $ 5.
• **Los Tramontinas**. Humor. Sábado: 1.15 hs.

LOLA MEMBRIVES. Av. Corrientes 1280. Tel.: 4381-0076.
COPES TANGO COPES
Con **Juan Carlos Copes** (El bailarín del siglo). 50 años de éxitos. Con "Johana Copes" y el "Ballet-Copes Tango Danza". Artista invitada: **Yeni Patiño**. Jueves a sábado: 21 hs., domingo: 19.30 hs. Ent. desde: $ 10.

LORANGE. Corrientes 1372. Tel.: 4373-2411. **Los Macocos** en: "La fabulosa historia de los inolvidables Marrapodi". Viernes: 23 hs., sábado: 21 y 23 hs., domingo: 20 hs. Ent. a la gorra.

LUNA PARK. Av. Corrientes 99. Tel.: 4311-5100. www.lunapark.com.ar
LOS PIOJOS
Sábado: 21 hs., domingo: 20 hs. Nueva función por localidades agotadas. Martes: 20 hs. Ent.: $ 15.
DIEGO TORRES
Jueves 1 y viernes 2 de agosto: 21 hs. Ent. desde: $ 12.
LA NUEVA LUNA
Domingo 11 de agosto: 21 hs. Ent. desde: $ 10.
GREGORY HOPKINS
& **The great voices of gospel**. Viernes 23 y sábado 24 de agosto: 21 hs. Ent. desde: $ 12.

METROPOLITAN I. Av. Corrientes 1343. Tel.: 4371-0816. **Nito Artaza-Miguel Angel Cherutti-Moria Casan-Graciela Alfano** en:
CANTANDO BAJO LA DEUDA
Coreog.: "Eleonora Casano". Dir.: Nito Artaza. Miércoles y jueves: 21.30, viernes: 22 hs., sábado: 21 y 23 hs., domingo: 19 y 21 hs. Ent. desde: $ 15.

METROPOLITAN II. Av. Corrientes 1343. Tel.: 4371-0816.
LOCOS DE CONTENTO
Muy locos!, de Jacobo Langsner. Con **Mario Pasik** y **Marta Betoldi**. Dir.: **Hugo Arana**. Viernes a dom.: 20 hs.

MULTITEATRO. Av. Corrientes y Talcahuano. Tel.: 4382-9140.
• **ACALORADAS**, de Esther Feldman y Cristina Wargon. Con **Carmén Barbieri, Andrea Politti, Chunchuna Villafañe** y Marikena Riera. Dir.: Ricardo Talesnik. Miércoles a vier.: 20.30 hs., sáb.: 20.30 y 22.30 hs., dom.: 19.30 hs.
• **SABOR A FREUD**, de José Pablo Feinmann. Con **Ulises Dumont** y **Luisa Kuliok**. Dir.: María Julia Bertotto. Jueves a sábado: 21 hs., domingo: 19 hs.
• **NO SERE FELIZ PERO TENGO MARIDO**, de Viviana Gómez Thorpe. Con **Linda Peretz**. Dir.: Manuel González Gil. Jueves y viernes: 21 hs., sábado: 22 hs., domingo: 19 hs.
***CONFESIONES DEL PENE**, de José Montero. Con **Guido Kaczka, Fabián Mazzei** y **Diego Olivera**. Dir.: Luis Rossini. Jue. y vier.: 22.45 hs., sáb.: 23.45 hs., domingo: 21 hs.

ND/ATENEO (Espacio cultural). Paraguay 918. Tel.: 4328-2888.
RALY BARRIONUEVO
Sábado 20 de julio: 22 hs.
NESTOR MARCONI
Viernes 26 de julio: 22 hs.
JUANJO DOMINGUEZ
Sábado 27 de julio: 22 hs.
HORACIO SALGAN-UBALDO DE LIO
Domingo 28 de julio: 20 hs.

PAYRO. San Martín 766. Tel.: 4312-5922.
• **DE RIGUROSA ETIQUETA**. Con **Fernán Mirás, Carolina Peleritti, Carlos Portaluppi**, Oscar Ferrigno, Silvina Bosco y Claudio Tolcachir. Libro y dir.: **Norma Aleandro**. Miércoles a viernes: 21 hs., sábado: 20 y 22 hs., domingo: 19 hs. Pl.: $ 20.
• **PALABRA DE BORGES**. Con "Walter Santa Ana". Dir.: Ricardo Suárez. Sábado: 18 hs. Pl.: $ 5.
• **LAS RAZONES DEL BOSQUE**, de Patricia Zangaro. Con Felisa Yeni, Luciano Caceres y elenco. Dir.: Diego Kogan. Domingo: 21 hs. Pl.: $ 8.

PICADILLY. Av. Corrientes 1524. Tel.: 4373-1900/4375-3700.
La banda de la Risa
EL PELELE
Inspirada en "El señor Badana", de Carlos Arniche. Con **Claudio Gallardou, Gabriel Robito, Claudio Da Passano**, Gustavo "Cacha Ferreira", Oscar Guzmán, Diana Lamas, Cristina Eridman, Coni Marino y Roxana Fontán. Versión y dir.: Claudio Gallardou. Jueves: 21 hs., viernes y sábado: 22 hs., domingo: 20.30 hs. Pl.: $ 10 (sáb.: $ 15).
OJOS TRAIDORES
de Ricardo Cardoso. Con **Mónica Villa** y **Antonio Ugo**. Dir.: Santiago Doria. Viernes y sábado: 20 hs., domingo: 18.30 hs. Pl.: $ 10.

PREMIER. Av. Corrientes 1565. Tel.: 4374-2113.
CESAR "BANANA" PUEYRREDON
pta.: "Souvenir del Paparaíso". Hoy: 21 hs.

REGINA. Av. Santa Fé 1243. Tel.: 4812-5470. **Virginia Lago** en:
EL ANGEL
de Federico García Lorca. Jueves: 20 hs., viernes y sábado: 20.30 hs., domingo: 19 hs. Pl.: $ 10.

SANTA MARIA. Montevideo 842. Tel.: 4811-6086.
FESTEJANTE A MEDIO DIA
de Jorge Grasso. Con **Erika Wallner, María Aurelia Bisutti** y elenco. Dir.: Kado Kotzer. Sábado: 21 hs., domingo: 19.30 hs. Ent.: $ 8.

SHERATON HOTEL (Auditorio). San Martín 1225. Tel.: 4318-9328.
RENE LAVAND
en: "Magic World Tour 2002". Viernes y sábado: 21 hs., domingo: 20 hs. Ent.: $ 20.
MARIA VOLONTE
en: "Pasiones latinoamericanas". Con Facundo Bergalli (guitarra), Germán Gómez (percusión) y Horacio Larumbe (piano y dir. musical). Sábado: 23 hs. Ent.: $ 20.

TORQUATO TASSO (Centro Cultural). Defensa 1575. Tel.: 4307-6506.
CACHO CASTAÑA
Sábado 20, viernes 26 y sábado 27 de julio: 23 hs.

MAR DEL PLATA

AMBASSADOR. Córdoba 1673. Tel.: 493-5050. (Sonido Dolby). Ent.: $ 5 (miérc.: $ 3).
• **Sala I**. A las 15, 17, 18.50, 20.40 y 22.40 hs.: **HOMBRES DE NEGRO II** (MIIB). Dir.: Barry Sonnenfeld. Sáb. trasn. 0.20 hs. S/R.
• **Sala II**. A las 14.20, 16.10, 18 y 19.50 hs.: **SPIRIT** (El corcel indomable). Dir.: Kelly Asbury-Lorna Cook; 21.40, 23.20 y sáb. trasn. 1 h.: **SAMY Y YO**, con Ricardo Darín y Angie Cepeda. S/R.
• **Sala III**. A las 14.40, 16.30 y 18.20 hs.: **LILO Y STITCH**. Dir.: Ch. Sanders y D. DeBlois. (En castellano). S/R; 20.10, 22.10 y sáb. trasn. 0 h.: **APASIONADOS**, con Pablo Echarri y Nancy Duplaa. P/13.

CINEMA II. Rivadavia 3050. Tel.: 492-3700. A las 10.40, 12.20, 14, 15.40, 17.20 y 19 hs.: **STUART LITTLE 2**. (En castellano);; 20.50, 23 y sáb. y miérc. trasn. 0.50 hs.: **HOMBRES DE NEGRO II** (MIIB). Dir.: Barry Sonnenfeld. S/R. Ent.: $ 5 (miérc.: $ 3).

DEL PASEO. Diagonal y Pueyrredón 2958. Tel.: 496-1112. Ent.: $ 5 (miérc.: $ 3).
• **Sala II**. A las 10.30, 12.30, 14.20, 16.10 y 18 hs.: **LA ERA DE HIELO**. S/R; 19.50, 22.10 y miérc. y sáb. trasn. 0.30 hs.: **JOHN Q.** (Situación extrema). Dir.: Nick Cassavetes, con Denzel Washington. P/13.
• **Sala III**. A las 10.30, 12.30, 14.20, 16.10 y 18 hs.: **LA ERA DE HIELO**. S/R; 20.10, 22.30 y miérc. y sáb. trasn. 0.40 hs.: **INFIDELIDAD**, con Richard Gere. P/13.

ENRIQUE CARRERAS. Entre Ríos 1828. Tel.: 494-2753. A las 14 y 15.30 hs.: **DIBU 3** (La gran aventura), con Germán Kraus y Stella Maris Closas; 17, 18.55 hs.: **EL HOMBRE ARAÑA**, con Tobey Maguire. (En castellano); 20.45 y 22.35 hs.: **LA SUMA DE TODOS LOS MIEDOS**, con Morgan Freeman. S/R. Ent.: $ 5 (miérc.: $ 3).

CORRIENTES. Corrientes 1766. Tel.: 493-7918. **BRUJAS**, con **Susana Campos, Nora Cárpena, Dorys Del Valle, Silvia Montanari, Martha González**. Dir.: Luis Agustoni. Viernes a domingo: 21.30 hs.

LA SUBASTA. Guemes 2955. Tel.: 451-2725.
• **DICCIONARIO AMOROSO**, con María Valenzuela y Jorge Marrale. Dir.: Víctor García Peralta. Viernes y sábado: 21 hs., domingo: 19.30 hs.
• **ADRIANA VARELA**. Noches de tango. Dom.: 21.30 hs.

Crónica, Edición de la Mañana. Registro de la Propiedad Intelectual Nº 962.457. Director: Mario Alberto Fernández.
Redacción, Administración y Publicidad: Azopardo y Garay. Teléfonos: 4361-1001 / 1051. Fax: 4361-4237 (E-Mail: diariocronica@yahoo.com.ar)

USTED Y LOS ASTROS

ACUARIO
(Del 21 de enero al 19 de febrero)
Colabore con compañeros en asuntos de trabajo, de usted depende una solución. En amor, cuidado con los celos. Salud mejora.

PISCIS
(Del 20 de febrero al 20 de marzo)
Se alejan inconvenientes de trabajo, pero mantenga en orden sus obligaciones. En amor, todo tiende a mejorar. Active proyecto.

ARIES
(Del 21 de marzo al 20 de abril)
Noticia o encuentro relacionados con nuevas tareas, siga un consejo. En amor, nada nuevo, sepa esperar. No olvide plan personal.

TAURO
(Del 21 de abril al 22 de mayo)
Solución a inconvenientes de trabajo, apoyo de persona de experiencia. En amor, de su actitud depende el éxito. Plan familiar.

GEMINIS
(Del 23 de mayo al 21 de junio)
No dé importancia a retraso en asuntos de trabajo, todo retoma el buen camino. En amor, encuentro que se retrasa. Salud bien.

CANCER
(Del 22 de junio al 21 de julio)
Es el momento de poner en práctica plan de trabajo, todo está a su favor. En amor, se alejan dudas. Apoyo de amigo en planes.

LEO
(Del 22 de julio al 21 de agosto)
Cambio en asuntos de trabajo, el tiempo le dará la razón. En amor, analice sus inconvenientes y verá la solución. Noticias.

VIRGO
(Del 22 de agosto al 22 de setiembre)
Planes de trabajo toman un giro favorable, obre con decisión. En amor, de su actitud depende el éxito. No olvide a familiares.

LIBRA
(Del 23 de setiembre al 22 de octubre)
Oportunidad en asuntos de trabajo, sepa aprovecharla. En amor, altibajos, obre con prudencia. Evite discusión con familiares.

ESCORPIO
(Del 23 de octubre al 21 de noviembre)
Active asuntos de trabajo, de usted depende superar malestar. En amor, no existen motivos de duda. Colabore con familiares.

SAGITARIO
(Del 22 de noviembre al 21 de diciembre)
Asuntos de trabajo reclaman su atención, no deje nada en manos de extraños. En amor, encuentro casual. Buen momento familiar.

CAPRICORNIO
(Del 22 de diciembre al 20 de enero)
Se confirman asuntos de trabajo, incluya a compañeros. En amor, todo continúa bien. Apoyo de familiares en asunto personal. Carta.

RAROS

BESO DE LA MUERTE

OTRA QUE EL SUPERAGENTE 86

WASHINGTON.- Al mejor estilo de una sofisticada arma del **"Superagente 86"**, el **Museo Internacional de Espías** de la capital estadounidense presentó un particular invento de la **KGB** llamado el **"Beso de la muerte"**. Se trata de un **"lápiz de labio pistola"** (4,5 milímetros) que fue usado por los agentes secretos de la Unión Soviética en el año 1965. El museo se convirtió en un éxito en Estados Unidos ya que muestra los más sorprendentes artefactos de espías utilizados para distintos casos famosos. Sin duda, el proyecto nos trae a la memoria la inolvidable serie interpretada por **Don Adams** en la que los buenos de **"Control"** luchaban contra los malos de **"Kaos"**, ayudados por este tipo de artefactos supersofisticados como el **"Zapatófono"** o el **"Cono del silencio"**.

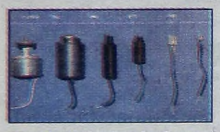

Desde la Segunda Guerra hasta la actualidad así fue la miniaturización de los "micrófonos ocultos".

LA PAVADA

Marcelo Tinelli ***continúa con el "armado" de lo que será,*** *desde el lunes 29,* ***"Gran hermano VIP", tal como lo venimos primiciando.*** *De los* ***doce que permanecerán*** *"encerrados"* ***en una casa*** *(de diferente diseño a anteriores "reality"),* ***esta sección pudo informarse que ya están*** *"incorporados"* ***ocho de ellos, que serán Mirtha Legrand, Adrián Suar, Mauro Viale, Gerardo Sofovich, Daniel Hadad, Nicolás Repetto, Susana Giménez*** *y el* ***propio Marcelo Hugo. Todos ellos,*** *de excelente parecido,* ***serán presentados sólo por sus nombres y*** *"cualquier similitud con personajes parecidos será una coincidencia".* ***En cuanto a otra sección que incorporará "VideoMatch" será preselección,*** *que se hará en un teatro porteño,* ***de humoristas quienes, además de contar chistes, sepan bailar y cantar y que tendrán oportunidad de trabajar, con contrato pago, durante dos meses en "VideoMatch"*** *(octubre/noviembre).*

***

Otra de Tinelli: *el viernes* ***9 de agosto, a las 21, "Telefé" estrenará el ciclo "Yo quiero ser...",*** *en el que* ***los participantes podrán convertirse durante todo un día en su*** *personaje o conjunto preferido,* ***bajo la conducción de Mariano Peluffo.***

***

Esta noche, en casa de Ludmila Fontana, *"una de las mellizas"* ***de Jorge*** *"Cacho"* ***Fontana,*** *el invicto,* ***habrá reunión familiar pues la muchacha, con su esposo y su hijo Lucas, partirán el miércoles hacia Madrid en busca de otros horizontes.*** *¡Que los encuentren!*

***

Pese a que con "Grandiosas" es el único ciclo que mantiene nivel de audiencia *(rating)* ***"interesante"*** *(5.0 puntos el jueves),* ***a fin de mes dejará de emitirse "El buscador" en Canal 13.*** *Otra vez será.*

***

Tras el abrupto final de "Super pop kids", el lunes, en su horario de 18/19, *se verá,* ***provisoriamente, capítulo de "Televisión educativa"*** *y, desde* ***el lunes 29, nuevo ciclo de espectáculos que, bajo el título definitivo*** *(cambiaron tres)* ***"Infalibles", conducirá Guillermo Blanc. Otro, también dedicado al espectáculo, comenzará en días, también en Canal 7, bajo la*** *producción/animación* ***de Mario Caira. Como se lee, todos dedicados a la*** *perfumada* ***colonia artística.***

***

Se continúa *"armando"* ***la temporada teatral marplatense para el próximo verano*** *(faltan cinco meses),* ***pues ayer se firmó contrato para que en el "Provincial" se aposente la compañía que encabezará Fabián Gianola,*** *con la tradicional comedia "Pijamas".* ***Junto al*** *actor/humorista/conductor/publicista* ***estarán Karina Mazzocco, Laura Oliva y*** *"El puma" Gabriel* ***Goity, todos bajo la dirección de Carlos Evaristo, quien propuso el espectáculo.***

***

Curiosidades del rating: lo más visto del jueves fue "Son amores", 31.1 puntos de promedio, *que* ***logró superar a "El show de VideoMatch", 25.8,*** *que,* ***no obstante, durante sus dos horas logró el*** *"pico"* ***de audiencia mayor en ese período, con 32.0 puntos.*** *A continuación* ***"Kaos en la ciudad", 18.1, superó a "Franco Buenaventura", 14.0,*** *mientras* ***entre las 19/20 "Mil millones", 12.6, "Azul noticias", 11.4,*** *y* ***"Pedro el escamoso", 8.7, y luego "Telenoche", 19.3, "Los Simpson", 12.9, y "Rebelde way", 12.1, y "Kachorra", 14.7, venció*** *"ahí nomás"* ***a "El noticiero de Santo", 14.2.*** *Los datos corresponden a la* ***encuestadora Ibope.***

***

En la noche I: en local *"de onda"* ***hubo reunión de*** *amigos faranduleros* ***y el encargado de*** *ponerle música* ***fue*** *Charly* ***García, quien no*** *se despegó* ***del escenario hasta las seis de la mañana acompañado por Anita Toledo, pero todos quedaron sorprendidos cuando partió llevando de la manito a la espectacular Fernanda Villaverde, con rumbo desconocido.***

En la noche II: Martín Menem cenaba con grupo de amigos en local de Puerto Madero *y, a pocos metros,* ***hacía lo propio*** *(con amigas)* ***Gilda Lechini, quien fue hasta hace algunos meses su*** *amor oficial.* ***Se miraron*** *"de reojo"* ***varias veces , pero ninguno intentó el diálogo, hasta que al final fue inevitable*** *"el cruce"* ***y entonces se abrazaron y besaron como en otras épocas.***

***

Encrucijada sentimental *impide a la* ***apetecible cantante Laura Miller decidirse entre dos relaciones,*** *la que,* ***aparentemente, inició en una de sus giras cuando conoció a empresario treintañero, un tanto distante por sus continuos viajes de negocios,*** *y la que* ***dejó tiempo atrás luego de vivir apasionado romance con caballero que habría reaparecido en su vida.*** *¡Tiene para elegir!*

***

En medio de clima dispar *se prepara* ***homenaje al tenor Leivale Schwartz, quien fuera en vida*** *cantante oficial* ***de sinagoga de la calle Libertad, padre de Adrián Suar,*** *cuya mamá,* ***la actriz Lilian Keller, guarda discrepancias con los organizadores, pues parte de ellos aspira a incluir recital de la soprano Gabriela Pochinky como única actuación, mientras ella no acepta que quienes fueron grandes amigos de su esposo,*** *cantantes como él,* ***queden fuera del evento.***

***

"Las sanciones *(multas)* ***a los canales por violaciones a 'Ley de Radiodifusión' eran por cifras*** *imposibles de pagar, por lo altas,* ***y así era; todas se*** *'negociaban'* ***pues, caso contrario, llevarían a la quiebra a las empresas. Por ello hemos hecho nueva resolución, que entrará en vigencia cuando se publique en el 'Boletín Oficial' y seremos inflexibles para que sean pagadas",*** *confió a esta sección* ***el titular del COMFER*** *(Comité Federal de Radiodifusión),* ***Carlos Caterbetti.*** *El* ***artículo cuarto*** *establece que* ***serán sancionados los conductores y emisoras que, en el horario de protección al menor,*** *"exhiban escenas de carácter obsceno o de violencia extrema* ***o en los cuales el lenguaje utilizado o sus contenidos sean relativos a la violencia o sexualidad".*** *También* ***serán sancionadas las emisoras que*** *"incluyan a menores de doce años en programas a emitirse en vivo entre las 22 y las 8 del día siguiente".* ***Las sanciones establecen que de la primera a la quinta sanción deberán abonar, en efectivo, $ 5.000, de la 6ª a las 19ª, $ 7.500,*** *y* ***de la 20ª en adelante, $ 12.000.*** *Por su parte,* ***quienes presenten o conduzcan programas o mensajes publicitarios*** *(conductores),* ***las primeras dos infracciones determinarán*** *"llamado de atención",* ***de la tercera a la cuarta, apercibimiento, de la quinta a la 15ª, suspensión, y, en adelante, inhabilitación para trabajar.*** *En cuanto a* ***sanciones graves, de la primera a la quinta infracción, multa de $ 10.000, de la 6ª a la 19ª, $ 15.000*** *y* ***de la 20ª en adelante, $ 24.000.*** *Ampliaremos.*

TIEMPO

MAXIMA
17°3 a las 15.20

MINIMA
8°4 a las 8.05

TEMPERATURAS HORARIAS

6 hs.	11° 4
7 hs.	10° 1
8 hs.	9° 2
9 hs.	9° 8
10 hs.	13° 5
11 hs.	15° 1
12 hs.	15° 2
13 hs.	14° 9
14 hs.	16° 1
15 hs.	16° 8
16 hs.	16° 3
17 hs.	16°
18 hs.	15° 3
19 hs.	13° 9
20 hs.	13° 5
21 hs.	13° 8
22 hs.	13° 2
23 hs.	12° 9

HUMEDAD MAXIMA: 97% a las 7.

INDICE MAXIMO DE CONTAMINACION AMBIENTAL: 4,8 partes por millón.

VALOR MAXIMO ACEPTABLE: 9 p.p.m.

PRONOSTICO PARA HOY

Neblinas y bancos de niebla matinales, especialmente en la zona suburbana. Cielo parcialmente nublado a nublado. Baja probabilidad de lluvias aisladas hacia la tarde. Fresco. Vientos leves a moderados del sector Norte. Mínima: 12º. Máxima: 18º.

PERSPECTIVAS PARA MAÑANA

Cielo nublado. Probabilidad de lluvias y chaparrones. Vientos moderados del sector Norte, cambiando al Sudoeste hacia la tarde. Posterior descenso de temperatura.

"TOMESE" SU TIEMPO EN EL 4514-8062/66
(Servicio Meteorológico Nacional)

TELEVISION

- 9.00 (7) **ISER TV** Realización de los alumnos del Iser.
- 10.00 (7) **TV EDUCATIVA**
- 10.30 (7) **EJERCITO ARGENTINO**
- 11.00 (7) **LA SALUD DE NUESTROS HIJOS** Dr. Mario Socolinsky.
- 11.30 (3) **CUIDANDO A TU BEBE** De servicios con María Belén Aramburu.
- 12.00 (3) **ACA TV** Servicio para los automovilistas.
- (7) **JINETEANDO** Doma y folclore.
- (3) **JARDIN AZUL** Infantil.
- (13) **MUSICA TOTAL** Noticiero musical.
- 12.30 (11) **LAS CHICAS SUPERPODEROSAS** Serie.
- 13.00 (2) **SIEMPRE SABADO SHOW** Musical y de entretenimientos. Cond.: Matías Santoianl y Paola Prenat.
- (7) **CLAVES PARA UN MUNDO MEJOR** Solidario. Tito Garabal.
- (3) **FOX KIDS** Infantil.
- (11) **VALE LA PENA** David Kavlin y el "Mono" Amuchástegui.
- (13) **XENA** Serie con Lucy Lawles.
- 14.00 (7) **PREVENIR** Policía Federal.
- (3) **CINE** "Con los días contados", con Dabney Coleman.
- (13) **EL JOVEN HECULES** Serie con Kyan Cosling.
- 15.00 (7) **EN LAS MEJORES SALAS** Magazine de teatro.
- (11) **FUTBOL** "San Lorenzo vs. Español", con la participación de Marcelo Tinelli.
- (13) **RENEGADO** Serie con Lorenzo Lamas.
- 16.00 (7) **AL FILO DE LAS IDEAS** José Abadi.
- (3) **PASION TROPICAL** Conducción: Tota Santillán y Marcela Baños.
- (13) **CINE PLUS**
- 17.00 (7) **KILOMETRO CERO** Programa de turismo.
- (11) **ANGEL** Serie con David Boreanaz .
- 18.00 (7) **EL REFUGIO DE LA CULTURA** Conducción: Osvaldo Quiroga.
- (11) **BUFFY, LA CAZAVAMPIROS.** Serie con Sara Michelle Gellar.
- 19.00 (7) **TV REGIONAL** Productores del interior del país.
- (11) **CINE** "Un retonto en apuros", con Matthew Perry.
- 20.00 (2) **HACETE LA AMERICA** Entretenimientos. Gerardo Sofovich. Hoy: Andrea del Boca y Guillermo Andino.
- (7) **LOS SIETE LOCOS** Programa cultural conducido por Cristina Mucci.
- (13) **AVENTURA NATIONAL GEOGRAPHIC** Documentales.
- 21.00 (7) **FIESTAS POPULARES** Conducción: Patricia Molina. Hoy: "Salta gaucha".
- (11) **PONE A FRANCELLA** Humorístico con Guillermo Francella.
- (13) **CAMINO A LA GLORIA** Selección de jóvenes futbolistas.
- 22.00 (7) **EL CINE QUE LOS MIRA** "Un amor de Borges", de Javier Torres.
- (3) **FASHION VIP** Humorístico.
- (11) **CINE** "La máscara del zorro", con Antonio Banderas.
- 23.00 (13) **UN APLAUSO PARA EL ASADOR** Humorístico. Roberto Pettinato, Diego Pérez.
- 24.00 (7) **CONFESIONES** Guillermo Marconi.
- (13) **EL SHOW CREATIVO** Publicidad. Juan Gujis y Horacio Cabak.

ATENCION SR. CANILLITA INFORMAMOS QUE PARA COMUNICARSE CON *crónica* POR CUALQUIER RECLAMO, CONSULTA, INQUIETUD, NOVEDAD, SUGERENCIA, ETC. CUENTA CON NUESTRA DIRECCION DE E-MAIL: vendedores@cronica.com.ar. FAX 4361-6591 y TELEFONO 4361-1001/51 INT. 330